



ECONOMÍA REGIONAL EN TIEMPOS DE CRISIS



IX Jornadas Castellano-Leonesas de Ciencia Regional

ESTUDIO SOCIOECONÓMICO DE FAMILIAS RIBEREÑAS EN SITUACIÓN DE POBREZA DEL BARRIO REMANSITO

PATRICIA FERNÁNDEZ ROLÓN

Universidad Nacional del Este
patricia.fernandez@fceune.edu.py

SOL DOMINGUEZ MARTÍNEZ

Universidad Nacional del Este

ROMUALDO FERREIRA ALCARAZ

Universidad Nacional del Este

MAURICIO ARANA MARTÍNEZ

Universidad Nacional del Este

Resumen

Antecedentes: Entre los años 60 y 70, a partir de la construcción del Puente de la Amistad y de la Itaipú Binacional, existió una importante migración del sector rural a Ciudad del Este, personas en busca de oportunidades que no contaban con acceso a vivienda, se instalaron en la zona adyacente al Río Paraná, cuyo sector actualmente se encuentra fuera de los lineamientos de ordenamiento urbano territorial y de las condiciones básicas de derechos humanos, que a su vez, alimenta la existencia del narcotráfico y el contrabando en la región. **Objetivo:** Conocer y analizar la situación socioeconómica de las familias ribereñas en situación de vulnerabilidad del barrio Remansito de Ciudad del Este, Paraguay. **Materiales y Método:** De enfoque mixto (cuantitativo y cualitativo), exploratorio, descriptivo y de corte transversal. La muestra fue de carácter no probabilístico e intencional, consistente en 239 residentes de 50 hogares de la zona ribereña del barrio Remansito de Ciudad del Este, Paraguay. **Resultados:** Sólo el 12% de los hogares contaban con un ingreso familiar mayor al salario mínimo y entre los encuestados de mayoría de edad, el 45% ha estudiado hasta el nivel primario y sólo el 2,85% ha accedido a una universidad. En términos de saneamiento, ningún hogar cuenta con un pozo ciego en donde depositar sus desechos orgánicos que son arrojados a orillas del Río Paraná. No es inusual que el sector público responda a intereses privados por detrás del ejercicio de la administración del estado, la reubicación y erradicación de esta problemática tocaría muchos de estos intereses ocultos ligados al contrabando, la evasión fiscal y el narcotráfico. Se evidencia la necesidad de aplicaciones de políticas públicas que consideren la dualidad de la problemática.

Palabras clave: Familias Ribereñas, Pobreza, Estudio Socioeconómico.

Área Temática: Los ODS y la economía regional.

Abstract

Background: Between the 1960s and 1970s, from the construction of the Friendship Bridge and the Binational Itaipu, there was a significant migration from the rural sector to Ciudad del Este. People who were looking for opportunities did not have access to housing, settled in the riverside area bordering the Parana River. That sector is currently outside the guidelines for regional development and basic conditions for human rights, which in turn, fuels the existence of drug trafficking and smuggling in the region. Objective: Understand and analyze the socioeconomic situation of vulnerable riverside families in the Remansito neighborhood of Ciudad del Este, Paraguay. Methods: Mixed approach (quantitative and qualitative), exploratory, descriptive, and cross-sectional. The sample was non-probabilistic and intentional, consisting of 239 residents of 50 households in the riverside area of the Remansito neighborhood of Ciudad del Este, Paraguay. Results: Only 12% of the households had a family income higher than the minimum wage and among the respondents of legal age, 45% had studied up to primary school level, and only 2.85% had access to a university. In terms of sanitation, no household has a cesspool in which to dispose of its organic waste, which is dumped on the banks of the Paraná River. It is not unusual for the public sector to respond to private interests behind the exercise of state administration, the relocation and eradication of this problem would touch many of these hidden interests linked to smuggling, tax evasion, and drug trafficking. The need for public policy applications that consider the duality of the problem is evident.

Keywords: Riverside Communities, Poverty, Socioeconomic Studies.

Thematic Area: The SDGs and regional economy.

1. INTRODUCCIÓN

Esta investigación pretende dar a conocer y visibilizar la existencia de una realidad presente en Ciudad del Este hace ya décadas. Una realidad que de alguna manera se conoce pero sin embargo es ignorada y casi nada recordada y aunada, cuya estructura se encuentra fuera de los lineamientos de ordenamiento urbano territorial y de las condiciones básicas de derechos humanos y que, a su vez, alimenta la existencia del narcotráfico y el contrabando.

El crecimiento en Ciudad del Este en sus 63 años se desarrolló de una manera desordenada y poco planificada, cuyas consecuencias y resultados la podemos presenciar en la actualidad, como en este caso, la vulnerable realidad de las familias ribereñas del Barrio Remansito de dicha ciudad.

Entre los años 60 y 70, a partir de la construcción del Puente de la Amistad y de la Itaipú Binacional, existió una importante migración del sector rural a Ciudad del Este. Personas en busca de oportunidades que no contaban con acceso a vivienda, por lo que se instalaron en la zona adyacente al Río Paraná. Los moradores han expresado de manera informal que la compra de las tierras en el sector va desde los Gs. 1.000.000 a Gs. 5.000.000.

El interés en abordar el presente tema de investigación se debe a la escasez de estudios relacionados a ese sector que comprende la economía de la ciudad, no se cuenta con estudios al respecto. Además de esto, se busca fomentar el

conocimiento a modo de que ayude en el proceso de transformación económica, política y social en el que se encuentra Ciudad del Este.

2. OBJETIVOS

2.1. Objetivo General

Conocer y analizar la situación socioeconómica de las familias ribereñas en situación de vulnerabilidad del barrio Remansito de Ciudad del Este de Alto Paraná, Paraguay.

2.2. Objetivos Específicos

- 2.2.1. Conocer datos cuantitativos de la población del Barrio Remansito de Ciudad del Este.
- 2.2.2. Reconocer las condiciones multidimensionales de ingreso, infraestructura y educación de las familias de la comunidad.
- 2.2.3. Describir la situación de vulnerabilidad de familias ribereñas del barrio Remansito y su relación con el contrabando.

3. MATERIALES Y MÉTODOS

Esta investigación es de enfoque mixto, es decir, cuantitativo y cualitativo, porque combina las fortalezas de ambas formas de indagación a fin de minimizar sus debilidades potenciales. Es de enfoque cualitativo porque se busca comprender la perspectiva de los participantes (individuos o grupos pequeños de personas a los que se investigará) acerca de los fenómenos que los rodean, profundizar en sus experiencias, perspectivas, opiniones y significados, es decir, la forma en que los participantes perciben subjetivamente su realidad. Es de enfoque cuantitativo porque se analizan los resultados en base al método estadístico y busca el máximo control. (Sampieri-Hernández, 2006)

Así mismo, su alcance es de carácter exploratorio, descriptivo y transversal pues busca una aproximación al fenómeno estudiado y a partir de ello la obtención de datos que ayuden a la realización de un diagnóstico socioeconómico, se empleó la metodología de investigación-intervención, que contempla entrevistas semiestructuradas y a profundidad, al tomar como eje conductor los disfuncionamientos.

La muestra de análisis estuvo compuesta por 239 participantes del Barrio Remansito de Ciudad del Este, principalmente de aquellas próximas al río. Fueron excluidos aquellas que no estuvieron presentes en el momento de la aplicación del instrumento. El muestreo fue de tipo no probabilístico e intencional.

La indagación fue realizada en el Paraguay, departamento del Alto Paraná, Ciudad del Este, Barrio Remansito, los datos fueron recabados en el periodo del mes de octubre del año 2019, en la zona adyacente al Río Paraná en donde residen aproximadamente 200 familias. Fueron tomadas 50 familias moradoras de esa zona como muestra, manteniendo el anonimato de las personas participantes, que en total suman 239 personas. Para la recolección de la información se aplicó una

encuesta con 12 consultas acerca de sexo, edad, nivel de escolaridad y ocupación económica de los miembros de cada familia, además, consultas en relación al ingreso total familiar, la condición en términos de infraestructura del hogar y el periodo que llevan viviendo en la zona.

Para el procesamiento de datos se utilizó la herramienta “R Software”, un programa de análisis estadístico.

4. RESULTADOS Y DISCUSIÓN

Gráfico 1: De las 239 personas encuestadas, provenientes de 50 de familias, el 50,20% es del sexo masculino y el 49,79% es del sexo femenino.

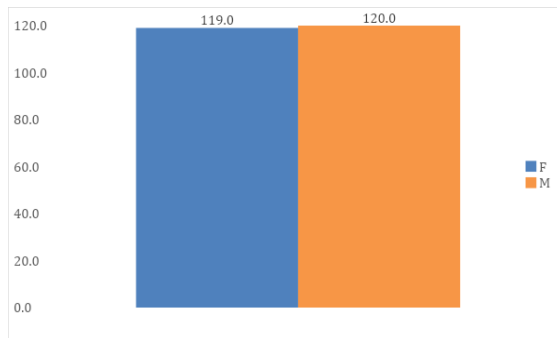

Fuente: Elaboración propia

Gráfico 2: El 31% de las personas encuestadas constituyen la población económicamente activa de entre 18 y 35 años de edad. El 41% es menor de edad, 12,13% de entre 0 y 5 años y el 28,87% de entre 6 y 17 años, que, pese a ésta última encontrarse entre la población económicamente activa, se hallaron casos de personas que trabajan de manera remunerada inclusive sin contar con los años mínimos de edad requeridos. El 20,92% corresponde a la franja etaria de 36 a 60 años, quedando así el 5,85% de la tercera edad de entre 60 a 90 años. En esta última, también se replica lo comentado anteriormente, personas que ya se encuentran fuera de la población económicamente activa, en este caso de tercera edad, cuentan con trabajo remunerado, y en todos los casos, no cuentan con asistencia ni pensiones sociales (locales, departamentales ni centrales).

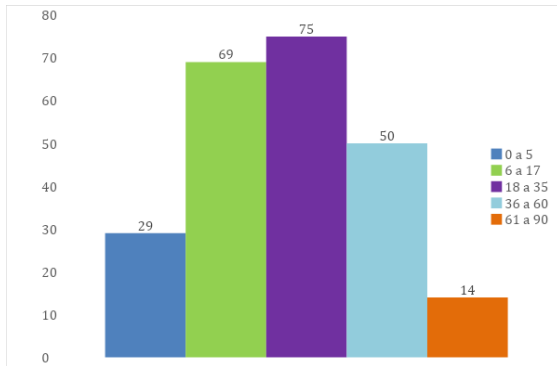

Fuente: Elaboración propia

Gráfico 3: la escolaridad de la población que supera la mayoría de edad es bastante representativa a la realidad del país en relación a las generaciones que provienen de la época de la dictadura. El 45% de los encuestados ha estudiado hasta el nivel primario, el 50% ha estudiado hasta el nivel secundario y solo el 2,85% de ellos ha accedido a una universidad.

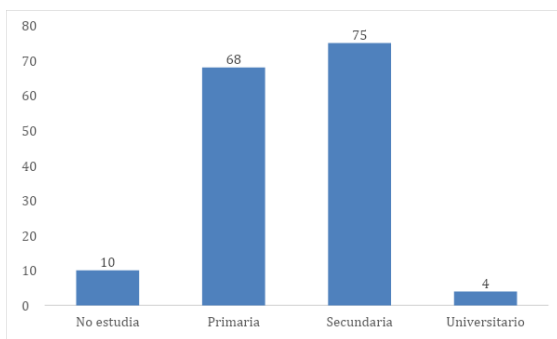

Fuente: Elaboración propia

Gráfico 4: Entre los encuestados menores de edad, el 6,49% no ha estudiado, el 61,11 % de ellos ha estudiado o está cursando el nivel primario y el 36,36 % ha estudiado o está cursando el nivel secundario. Dentro de esta franja se encuentran aquellos que han dejado su estudio tanto en el nivel primario como secundario. Una de las familias manifestó que, a raíz de la falta de ingresos para cubrir gastos de educación, uno de sus hijos tuvo que abandonar sus estudios para trabajar y poder así ayudar con la solvencia del hogar.

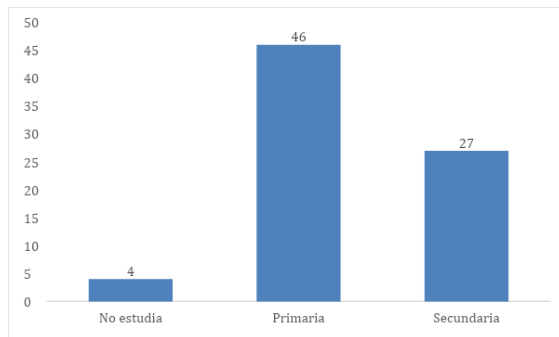

Fuente: Elaboración propia

Gráfico 5: De las 140 personas mayores de edad encuestadas, el 56,42% se encontraba con trabajo remunerado, el 22,85% se encontraba desempleado y el 20,71% es trabajador familiar no remunerado. Las ocupaciones más mencionadas por los encuestados del sexo masculino fue de constructor, pasero y vendedor ambulante, mientras que, las encuestadas de sexo femenino mencionaron las ocupaciones de empleada doméstica y vendedora ambulante. De un total de 29 personas que se desenvuelven como trabajadores familiares sin remuneración el 89,66% es de sexo femenino y el 10,34% es de sexo masculino.

El término “pasero” hace referencia a la persona que se dedica al contrabando al realizar el paso de mercaderías por el Río Paraná de manera ilegal.

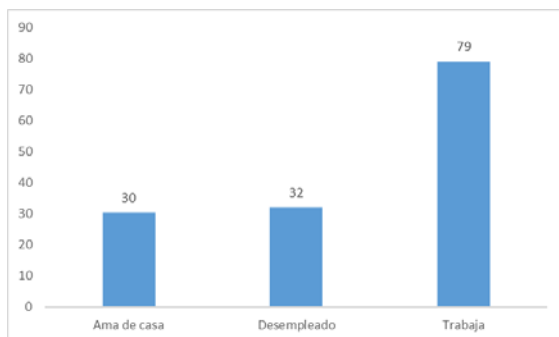

Fuente: Elaboración propia

Gráfico 6: Sólo el 12% de los hogares contaban con un ingreso familiar total mayor al salario mínimo. El 44% de los hogares tiene un ingreso menor al salario mínimo vigente y el otro 44% un monto igual al salario mínimo vigente.

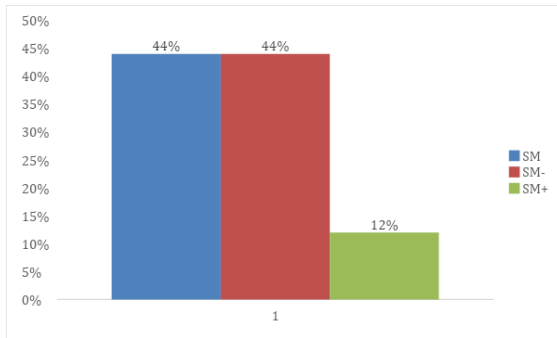

Fuente: Elaboración propia

Gráfico 7: el 42% de los hogares llevan establecidos en la zona hace menos de 10 años, el 32% está establecido desde hace 11 y 20 años, el 20% se ubica allí de entre 21 y 20 años de antigüedad y un 6% que llevan allí de entre 31 y 50 años. Las familias residentes han expresado que nunca han recibido un aviso de desalojo o reubicación. En términos de saneamiento, ningún hogar cuenta con un pozo ciego en donde depositar sus desechos orgánicos, por lo tanto, son depositados en el Río Paraná a través de cañerías, lo que representa un grave problema de salubridad. La zona es inaccesible para el sistema de recolección de basura, que al igual que el primer caso, terminan a orillas del río o son quemadas.

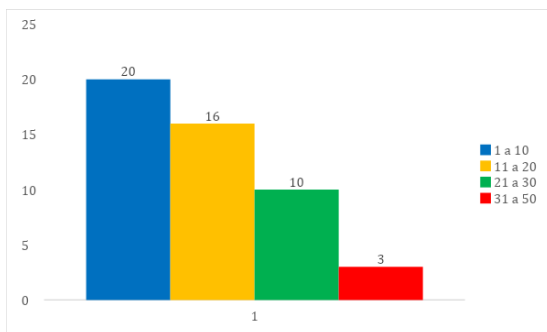

Fuente: Elaboración propia

Es usual encontrarse con hogares en suma precariedad cuya parte de la casa se encuentre totalmente al descubierto. Hogares pequeños en comparación a la cantidad de personas que viven en él, en algunos casos las viviendas son construidas encima de pilas de neumáticos. Se encontraron además moradores con discapacidad en sillas de rueda que residen en condiciones totalmente precarias y desprovistos de accesibilidad.



Ilustración 1: se observa el lugar totalmente inaccesible para una persona con discapacidad física.



Ilustración 2: se observa el estado de vulnerabilidad de los hogares ribereños en la zona adyacente al Río Paraná.

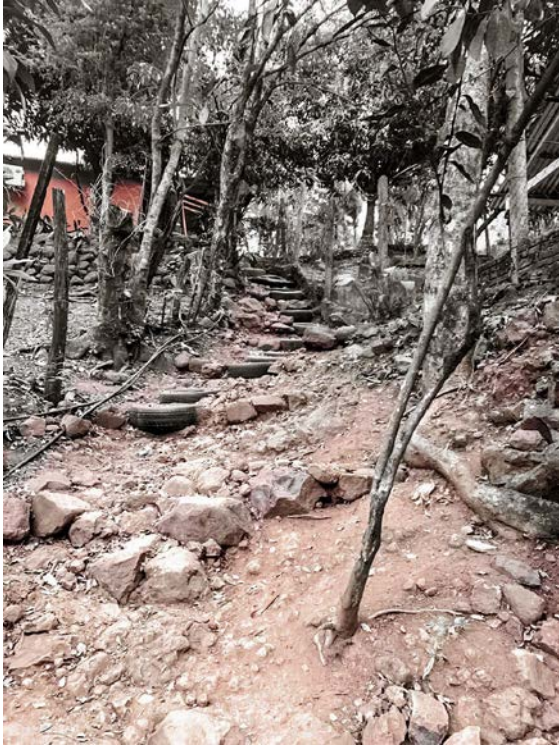

Ilustración 3: se observa el estado de vulnerabilidad de los hogares ribereños en la zona adyacente al Río Paraná.

5. CONCLUSIONES

Paraguay es uno de los países con los más bajos indicadores de Desarrollo Social. El Índice de Progreso Social (SPI 2014) posiciona al Paraguay en el puesto 72 de 132 países de ingresos altos, medios y bajos de todo el mundo. Tiene tres componentes: necesidades humanas básicas, bases del bienestar, y oportunidades. Además, en el Índice de Desarrollo Humano se encuentra en el penúltimo lugar en Sudamérica, sólo Guyana tiene un índice más bajo, posicionándose así en el puesto 111 de un total de 187 países. Teniendo todo esto en cuenta y sumando el nivel de economía informal que alcanza el 40% según cita el último informe de la Asociación PRO Desarrollo Paraguay (2019), sabiendo además que Ciudad del Este se encuentra en una región que es propicia a la realización de trabajos informales, y que tampoco existen políticas públicas inclinadas claramente a resolver los problemas detectados, se pudo visibilizar a través de ésta investigación que un porcentaje muy alto de la población del Barrio Remansito se encuentra en una situación de vulnerabilidad. El 42% de los hogares llevan más de 10 años establecidos en el Barrio Remansito sin ningún sistema de saneamiento y salubridad en el lugar. El 44% de la población estudiada percibe en términos de ingresos menos que el salario mínimo legal vigente y más del 20% no percibe ninguna remuneración.

Se evidencia la necesidad de políticas públicas que propicien soluciones a corto y mediano plazo, con seguimiento en el largo plazo, que tengan en cuenta la dualidad de esta problemática. Además de ser un asentamiento informal y todo lo que conlleva la misma, este barrio en específico se configura como una pieza importante en el esquema del contrabando fronterizo, por lo que existen intereses particulares por detrás sin intención alguna de apostar por el desarrollo integral de la zona. Las condiciones humanas en las que viven actualmente estas personas no indican una pronta salida de la pobreza.

Características comunes de zonas ribereñas como ésta en donde existe una conexión directa a las aguas del río Paraná, un contexto de nulo control estatal del

tráfico fluvial, moradores poco instruidos y en alto nivel de vulnerabilidad; predisponen el arraigamiento de una fuerte estructura criminal que envuelven narcotráfico, contrabando, corrupción y otros delitos relacionados. 33

No es inusual, que el sector público responda a intereses privados por detrás del ejercicio de la administración del estado y la reubicación y erradicación de esta problemática, tocaría muchos de estos intereses ocultos ligados al contrabando, la evasión fiscal y el narcotráfico.

6. REFERENCIAS

Dirección General de Estadísticas Encuestas y Censos (DGEEC). (2017). Manual del Encuestador. Encuesta Permanente de Hogares Continua.

<https://www.dgeec.gov.py/convocatoria/document/manual%20del%20Encuestador%202017.doc>

Dirección General de Estadísticas Encuestas y Censos (DGEEC). (Marzo, 2018). Principales Resultados de Pobreza y Distribución del Ingreso. Boletín de Pobreza. Encuesta Permanente de Hogares (2017).

<https://www.dgeec.gov.py/Publicaciones/Biblioteca/pobreza/Boletin%20de%20pobreza%202017.pdf>

Expósito, A. Fernández, J. Velazco, F. (Mayo, 2017). Crecimiento económico, pobreza y desigualdad: Un análisis de eficiencia para América latina en el siglo XXI. Revista de Economía Mundial 47, 2017, 117-138.

<https://www.redalyc.org/pdf/866/86654076005.pdf>

Feres, J. Mancero, X. (Enero, 2000). Enfoques para la medición de la pobreza: Breve revisión de la literatura. Serie 4: Estudios estadísticos y prospectivos. Dirección de estadísticas y proyecciones económicas. Santiago, Chile: CEPAL - Naciones Unidas.

https://www.cepal.org/ilpes/noticias/paginas/2/40352/Cepal_Estudios_Est_y_Prospec_N_4_2001.pdf

Fernandes, E. (2011). Regularización de asentamientos informales en América Latina. Informe sobre Enfoque en Políticas de Suelo. Cambridge, USA: Lincoln Institute of Land Policy.

https://www.lincolninst.edu/sites/default/files/pubfiles/regularizacion-asentamientos-informales-full_0.pdf

Geoghegan Serafini, V. (2019) Pobreza en Paraguay; crecimiento económico y conflicto redistributivo. Asunción - Paraguay. Centro de Análisis y Difusión de la Economía Paraguaya. <http://www.cadep.org.py/2019/06/pobreza-en-paraguay-crecimiento-economico-y-conflicto-redistributivo/>

Sampieri, R. (Ed.). (2006). Metodología de la Investigación. México D.F., México: Editorial McGraw Hill.

Torres Penagos, M. F. (2018). Índice de Pobreza Multidimensional Oculta para la localidad de Teusaquillo (Bogotá): propuesta metodológica a partir de percepciones ciudadanas. Cuadernos de Economía, 37(74), 555-588. Bogotá, Colombia: Universidad Nacional de Colombia.

<http://dx.doi.org/10.15446/cuad.econ.v37n74.56164>

