

Facultad de Ciencias Económicas y Empresariales
Universidad de León

Grado en Turismo
Curso 2022/2023

PROPUESTA DE PLAN DE DINAMIZACIÓN
TURÍSTICA PARA EL MUNICIPIO DE BURÓN

PROPOSAL FOR A TOURISM
REVITALIZATION PLAN FOR THE MUNICIPALITY
OF BURÓN

Realizado por el Alumno Dña. Marta Puerta De la Riva

Tutelado por el Profesor D. José Cortizo Álvarez y D. Alejandro Santos Fuentes

León a julio de 2023

MODALIDAD DE DEFENSA PÚBLICA:

Tribunal Póster

ÍNDICE DE CONTENIDOS

RESUMEN	4
ABSTRACT	4
INTRODUCCIÓN	1
1. METODOLOGÍA	2
2. OBJETIVOS	3
3. ASPECTOS GEOGRÁFICOS BÁSICOS DEL MUNICIPIO	3
3.1. LOCALIZACIÓN E HISTORIA.....	4
3.2. CONTEXTO SOCIECONÓMICO Y AMBIENTAL.....	6
3.2.1. Pilar social.....	6
3.2.1.1. Demografía	6
3.2.1.2. Infraestructuras sociales y comunicaciones	9
3.2.1.3. Patrimonio cultural.....	10
3.2.2. Pilar económico	11
3.2.2.1. Políticas económicas	14
3.2.3. Pilar ambiental	15
3.2.3.1. Geomorfología.....	15
3.2.3.2. Hidrografía	15
3.2.3.3. Clima.....	15
3.2.3.4. Fauna y flora	16
3.2.3.5. Figuras de protección	18
4. ANÁLISIS TERRITORIAL DEL SISTEMA TURÍSTICO. MODELO FAS 21	
4.1. FACTORES.....	21
4.2. ATRACTORES.....	23
4.3. SISTEMAS DE APOYO.....	24
5. MODELO DE SÍNTESIS. MATRIZ DAFO	24
6. ESTRATEGIAS Y LÍNEAS DE ACTUACIÓN PARA EL PDT	28
6.1. OBJETIVOS DEL PDT.....	28
6.2. LÍNEAS ESTRATÉGICAS	29
7. CONCLUSIONES.....	39
8. REFERENCIAS	41
ANEXOS.....	45
ANEXO I: MAPAS DE LOCALIZACIÓN.....	45
ANEXO II: TABLAS DEL MODELO FAS.....	46

ÍNDICE DE TABLAS

Tabla 5. 1. DAFO del sector turístico del municipio de burón.....	25
--	----

ÍNDICE DE GRÁFICOS

Gráfico 3. 1. Evolución de la población de Burón entre 1900 y 2022.	7
Gráfico 3. 5. Evolución del número de empresas en el término municipal de Burón desde 2012 hasta 2022.....	12
Gráfico 3. 6. Evolución del número de desempleados en el término municipal de Burón entre 2010 y 2021.....	13
Gráfico 3. 7. Climograma del municipio de Burón	16

ÍNDICE DE FIGURAS

Figura 3. 1. Mapa de localización del municipio de Burón y localidades a nivel provincial.....	4
Figura 3. 2. Mapa de los usos del suelo del municipio de Burón.....	17
Migura 3. 3. Mapa de localización del municipio de Burón dentro de Parque Regional Montaña de Riaño y Mampodre.....	18
Figura 3. 4. Mapa de localización del municipio de Burón dentro de la Red Natura 2000.....	19
Figura 3. 5. Imagen del porte y cuerpo arbóreo del Haya de Valdosín.....	¡ERROR!
MARCADOR NO DEFINIDO.	

RESUMEN

Actualmente en España el turismo rural es una de las oportunidades que muchas áreas del interior han utilizado para resolver la despoblación y el encarecimiento de la agricultura y la ganadería. A través de una correcta planificación turística se puede conseguir la reactivación de la economía local, reducir la despoblación, la puesta en valor de los recursos patrimoniales o la conservación de las tradiciones y costumbres.

Teniendo en cuenta que el Municipio de Burón se trata de un destino turístico rural que se encuentra en fase de crecimiento, se pretende elaborar una propuesta de Plan de Dinamización Turística con varias estrategias y actuaciones en base a la sostenibilidad y del desarrollo local para que se garantice un desarrollo turístico sostenible, equilibrado y beneficioso tanto para los visitantes como para la comunidad local.

Palabras clave: *Burón, turismo, turismo rural, desarrollo local, sostenible, fauna, flora, patrimonio, cultural, población local, Plan de Dinamización Turística, municipio.*

ABSTRACT

Currently in Spain, rural tourism is one of the opportunities that many inland areas have used to tackle depopulation and the rising costs of agriculture and livestock farming. Through proper tourism planning, it is possible to revitalise the local economy, reduce depopulation, enhance the value of heritage resources and preserve traditions and customs.

Considering that the Municipality of Burón is a rural tourist destination in a phase of growth, the aim is to develop a proposal for a Tourism Dynamization Plan with several strategies and actions based on sustainability and local development. This plan will guarantee a sustainable, balanced and beneficial tourism development for both visitors and the local community.

Keywords: *Burón, tourism, rural tourism, local development, sustainable, wildlife, flora, heritage, cultural, local population, Tourism Revitalization Plan, municipality.*

INTRODUCCIÓN

El presente trabajo tiene como objetivo la propuesta y diseño de un Plan de Dinamización Turística para el municipio de Burón (León), un territorio que se encuentra en fase de desarrollo turístico y que, a pesar de los atractivos turísticos que posee, no ha sido capaz de consolidar un desarrollo económico, social y ecológico favorable.

Como muchas áreas afectadas por la globalización y en concreto las áreas rurales, el municipio de Burón en consecuencia ha sufrido el declive de las actividades tradicionales que actualmente se encuentran casi al borde de la extinción, sumado a un proceso de decadencia económica y demográfica (Somoza, 2018). Como resultado, el turismo surge como una vía de recuperación económica, si bien no de sustitución a las actividades tradicionales si no de apoyo y convivencia.

En este contexto, un buen diseño y planificación de un PDT¹ es importante que se haga sobre la base de la sostenibilidad de tal manera que, a través de un desarrollo local sostenible se potencie el ecosistema, se desarrollen los recursos endógenos, se produzca una mejora de la calidad de vida, se impulse la formación y desarrollo personal, se conserve el medioambiente, se haga un uso-recreativo del espacio y se realicen proyectos micro y macroeconómicos (Cebrián, 2008).

Así pues, un PDT ha de poner en valor y uso turístico los recursos potencialmente turísticos, ser capaz de diseñar políticas y estrategias de producto, precio, promoción y comercialización, desarrollar una oferta de servicios de calidad, crear nuevos productos turísticos respetuosos con el medioambiente, fortalecer el asociacionismo, asesoramiento y apoyo a las empresas, integrar el destino en redes con productos similares (Román, 2011), y por último, potenciar la participación social y la posibilidad de que intervengan en él una gran variedad de agentes sociales y económicos (Somoza, 2018).

Por lo tanto, para la consecución de los objetivos que se presentan en el trabajo se realizará una descripción de los aspectos geográficos básicos del municipio junto con el análisis de los pilares de la sostenibilidad turística, hecho que aportará la situación social, ambiental y económica actual del municipio de Burón. Se incluye también un análisis territorial del

¹ Plan de Dinamización Turística ahora; en adelante PDT.

sistema turístico desglosado a partir de la elaboración del Método FAS², y un modelo de síntesis basado en un DAFO³.

Una vez conocida la situación de partida del turismo del municipio, se pasará a la identificación de estrategias y descripción de las propuestas para la consecución del objetivo principal, la dinamización turística del municipio de Burón, si bien desde una perspectiva hipotética y teórica, orientada hacia un turismo y desarrollo local sostenible donde la participación local sea primordial.

1. METODOLOGÍA

La metodología de este trabajo, tanto en las referencias utilizadas como en los datos estadísticos recogidos y elaborados, está totalmente orientada a la elaboración de una propuesta de un Plan de Dinamización Turística para el Municipio de Burón.

Para su realización se ha llevado a cabo una definición de los aspectos geográficos básicos del municipio de Burón, así como de la comarca y su entorno más próximo respecto a la localización, historia y su contexto socioeconómico y ambiental a través de los pilares de la sostenibilidad turística. Dicha información ha sido posible gracias a estudios publicados, así como a los documentos elaborados por el Grupo de Acción Local “Montaña de Riaño” además de la utilización de visores y otros documentos web de interés y trabajos de campo.

La información obtenida gracias a estas fuentes ha sido vital para poder realizar un análisis territorial del sistema turístico a través del Modelo FAS, un método propuesto por la Organización Mundial del Turismo (OMT) que distingue entre factores o recursos turísticos, atractores turísticos y sistemas de apoyo realizando así una clasificación esquemática de los mismos. Este método nos permite ver de manera esquematizada todos los recursos, atractores y sistemas de apoyo de los que goza el municipio.

A través de esta clasificación y la definición del contexto socioeconómico y ambiental se conoce el punto de partida del municipio de Burón a nivel social, económico y ambiental, así como la situación turística actual. Con esta información se procede a realizar el análisis

² Factores, Atractores y Sistemas de Apoyo; en adelante FAS

³ Debilidades, Amenazas, Fortalezas y Oportunidades; en adelante DAFO.

DAFO, herramienta que permitirá analizar la situación competitiva del sector turístico y económica del municipio de Burón con el fin de determinar las Debilidades, Amenazas, Fortalezas y Oportunidades.

A partir de las conclusiones y los análisis realizados, se procederá a presentar el Plan de Dinamización Turística mediante un Plan de Acción con líneas estratégicas y objetivos, donde se incluyan las propuestas de acciones a realizar para alcanzar los objetivos definidos previamente.

Para un correcto funcionamiento de las propuestas presentadas se deberá llevar a cabo posteriormente un seguimiento de evaluación de su efectividad con el fin de corregir errores o adaptar las estrategias. Dicha evaluación se realiza mediante de la puesta en marcha de indicadores de seguimiento para cada una de las acciones.

Finalmente, se han extraído una serie de conclusiones tras la elaboración del Plan de Dinamización Turística para el Municipio de Burón.

2. OBJETIVOS

Uno de los objetivos de este trabajo es conocer la realidad del territorio estudiado desde el punto de vista de sus bases físicas, demográficas, económicas y de infraestructuras y equipamientos, así como de los recursos que puedan ser la base de un atractivo desde el punto de vista de un uso turístico.

A partir de este conocimiento el objetivo principal es plantear una propuesta de PDT para el Municipio de Burón que permita acelerar el desarrollo turístico y asegurar su sostenibilidad. A través del PDT se pretende gestionar de manera adecuada los recursos turísticos: su divulgación, uso y disfrute, así como su conservación; fortalecer e integrar el tejido empresarial; crear nuevos productos adaptados al medio; formar una imagen de destino y actuar siempre desde una óptica respetuosa con la población local y las tradiciones de la zona.

3. ASPECTOS GEOGRÁFICOS BÁSICOS DEL MUNICIPIO

Para poder realizar un análisis territorial del sistema turístico del municipio de Burón debemos conocer aspectos básicos como la localización e historia y el contexto socioeconómico y ambiental que lo forma.

3.1. LOCALIZACIÓN E HISTORIA

El municipio de Burón, cuya capital se encuentra a 1103 metros de altitud, se ubica dentro de la Montaña Oriental Leonesa y del Valle de Valdeburón, a una distancia media de 102 kilómetros de la capital provincial. Pertenece a la Comarca de Montaña de Riaño y al Parque Regional Montaña de Riaño y Mampodre.

Comprende una superficie de 157,71 km² limitando al este con el municipio de Boca de Huérgano, al norte con Asturias, Valle de Sajambre y Valle de Valdeón, al oeste con el municipio de Maraña, y al sur con los municipios de Riaño y Acebedo. (Figura 3.1.)

El municipio de Burón está compuesto por siete localidades: Burón, la capital del municipio, Vegacerneja, Retuerto, Cuénabres, Casasuertes, Lario y Polvoreda (Ayuntamiento de Burón, s.f.).

Figura 3. 1. Mapa de localización del municipio de Burón y localidades a nivel provincial

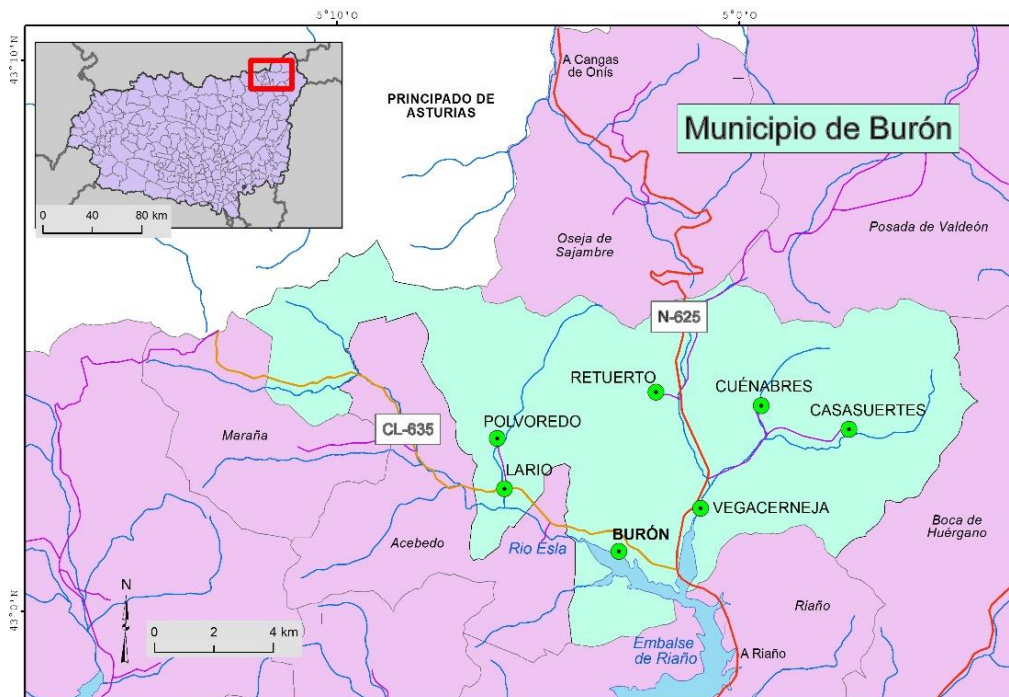

Fuente: Elaboración propia

Su historia se remonta a la época romana, en torno a doscientos años a.C., cuando dicho territorio estaba poblado por una tribu llamada vadiniense, tribu mixta entre indígenas y celtas, perteneciente a la nación de los cántabros. Así lo atestiguan los diferentes castros y lápidas encontradas por todo el valle de Valdeburón (Canal, 1981).

Si bien la localidad de Burón y centro neurálgico del municipio tiene su origen en la Batalla de Bérghida (conquista de Cantabria por los romanos) que pudo localizarse en el castro de Valberga, cerca de la actual villa de Burón (Valle de San Pelayo). Desde entonces, comenzaron a organizarse los diferentes pueblos que comprenden el municipio (Canal, 1981).

En la Edad Media dicho territorio queda despoblado desde el siglo VIII a causa de la invasión árabe hasta la repoblación favorecida por el rey Alfonso I de Asturias (Rubio y Valderas, 1990.). A partir de la segunda mitad del siglo X se sabe que comienzan a fundarse una serie de monasterios, tales como el de Santa María de Oselia; el de San Pedro de Crémenes; el de San Martín de Pereda en Argovejo; el de los santos Esteban y Engracia en Riaño; el de Santa María en Éscaro; y el de los mártires Sebastián y Águeda y del obispo San Martín en Vegacerneja.

A partir del siglo XI aparece la Merindad de Valdeburón, una comunidad de aldeas y concejos autónoma, democrática y con independencia absoluta y obediencia al rey, gobernada por un merino de elección popular. Abarcaba cinco concejos: Maraña, Alión (hoy Salamón), Sajambre y Valdeón y entre los nombres de gran relieve de la Merindad, figuraron como merinos la familia de los Prado de Valdetuéjar y de los Tobar de Tierra de La Reina (Ayuntamiento de Burón, s.f.).

En la Edad Moderna se establece la Merindad del Concejo de Valdeburón siendo sede el Palacio de Los Gómez de Caso (Burón) del siglo XVII. En el siglo XIX, durante la Guerra de la Independencia tuvieron lugar acontecimientos bélicos dentro de la villa entre los que destaca, por parte de los franceses, el incendio del pueblo de Burón (Rubio y Valderas, 1990).

Tras la desaparición de la Merindad, el municipio no tuvo mucha notoriedad, si bien fue importante su labor pastoril, pero, sobre todo la vida giraba en torno al autoabastecimiento y la venta de ganado.

En el siglo XX, marcado por el éxodo rural, surgieron algunas explotaciones mineras, aunque muy poco representativas y sin auge para su continuidad. Dentro de la historia en este siglo destaca la labor de la familia de los Allende, buroneses de nacimiento y gracias

a su alto nivel adquisitivo hicieron grandes donaciones al pueblo de Burón de entre las que se encuentran la construcción de las escuelas.

En la actualidad la vida de los pueblos que conforman el municipio gira en torno al sector servicios, aunque una notable minoría sobrevive de la ganadería. El embalse de Riaño limitó mucho la prosperidad de estas tierras cuyo futuro ya peligraba por el éxodo rural.

3.2. CONTEXTO SOCIECONÓMICO Y AMBIENTAL

El primer paso para llevar a cabo una gestión y planificación de alternativas de explotación turística en el municipio de Burón siguiendo el marco del turismo sostenible es analizar cada uno de los pilares de la sostenibilidad para el área de estudio.

Analizar los tres pilares de la sostenibilidad, tanto social, económico como ambiental nos servirá para conocer el estado actual del municipio en términos de sostenibilidad turística y dirigir así posteriormente las propuestas y líneas estratégicas.

3.2.1. Pilar social

En el pilar social se tendrán en cuenta aspectos relativos a la demografía en general, las infraestructuras sociales disponibles, además de las comunicaciones y todo aquello relativo a la cultura social que ha ido definiendo hasta la actualidad el modo de vivir y relacionarse la población de Burón.

3.2.1.1. Demografía

Según el Padrón municipal del Instituto Nacional de Estadística la población total en 2022 para el municipio de Burón es de 290 habitantes, de los cuales más de la mitad son hombres. Si observamos el gráfico 3.1 vemos que la población total del municipio ha ido descendiendo progresivamente desde 1950, año que coincide con el comienzo del éxodo rural hacia las grandes ciudades o hacia otros países del continente europeo y americano en búsqueda de trabajo.

El dato que se toma como referencia es del año 1900, cuyas cifras poblacionales distan mucho de las actuales superando los 1.400 habitantes hasta alcanzar su máximo en 1950 con más de 1.600 empadronados.

Los años posteriores además de ser marcados por la pérdida de población en búsqueda de empleo, también afectó la construcción del embalse de Riaño que anegó en casi su

totalidad a la localidad de Burón, que albergaba el mayor porcentaje de población, y Vegacerneja. Fruto de la destrucción de los pueblos muchas familias se vieron obligadas a emigrar antes de que derribaran sus casas en 1990.

Gráfico 3. 1. Evolución de la población de Burón entre 1900 y 2022.

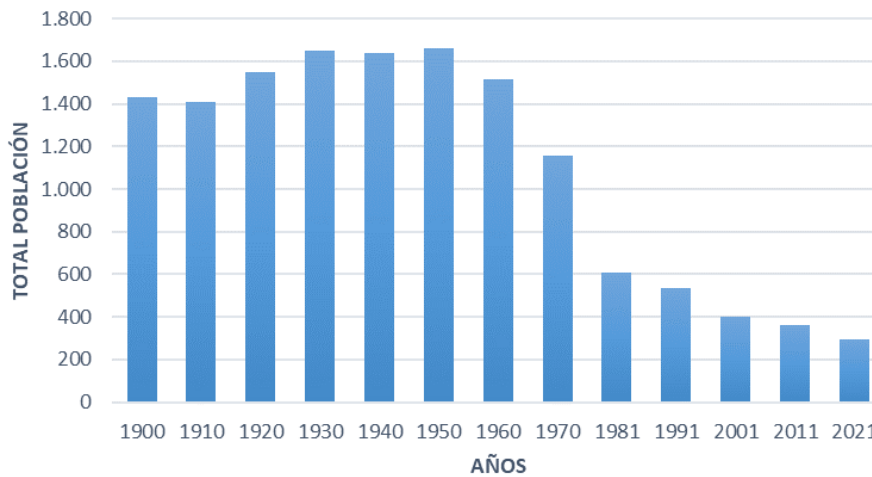

Fuente: Instituto Nacional de Estadística, INE (2022). Elaboración propia.

A partir de la entrada al siglo XXI ya quedan lejos las cifras de población registradas a mediados del siglo pasado. Las cifras han ido descendiendo progresivamente hasta situarse en menos de 300 habitantes en 2022.

Gráfico 3. 2. Movimiento natural de la población en el municipio de Burón entre 2015 y 2021

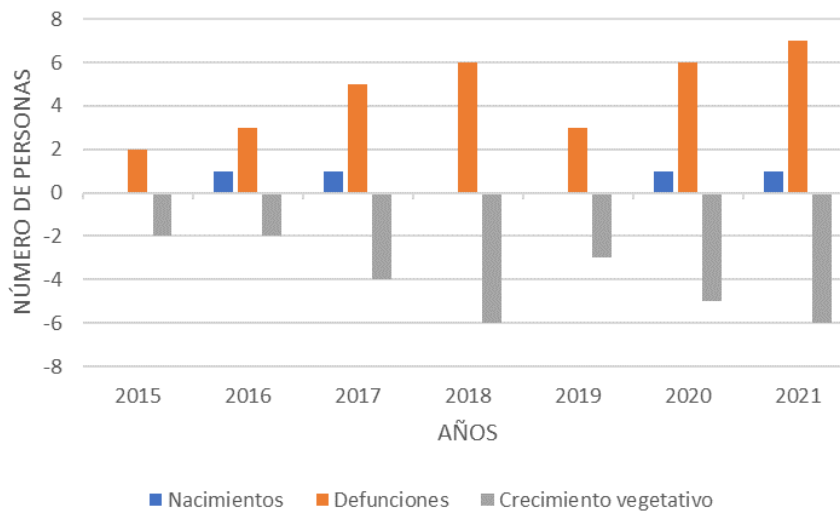

Fuente: Instituto Nacional de Estadística, INE (2021). Elaboración propia.

Otro de los datos que nos ayudan a analizar la demografía es el movimiento natural de la población. En el gráfico 3.2 se presentan los datos obtenidos desde 2015 hasta 2021 del municipio de estudio. Aquí se percibe claramente como el crecimiento vegetativo siempre

negativo, es decir, el número de fallecidos es superior al de los nacimientos.

Finalmente, la pirámide poblacional será el factor clave para este análisis dado que permite ver la estructura de la población a través de grupos quinquenales y diferenciado entre sexos. El gráfico 3.3 muestra la pirámide poblacional de Burón para el año 2022 con valores representados en porcentajes.

Gráfico 3. 3. Pirámide de población del municipio de Burón

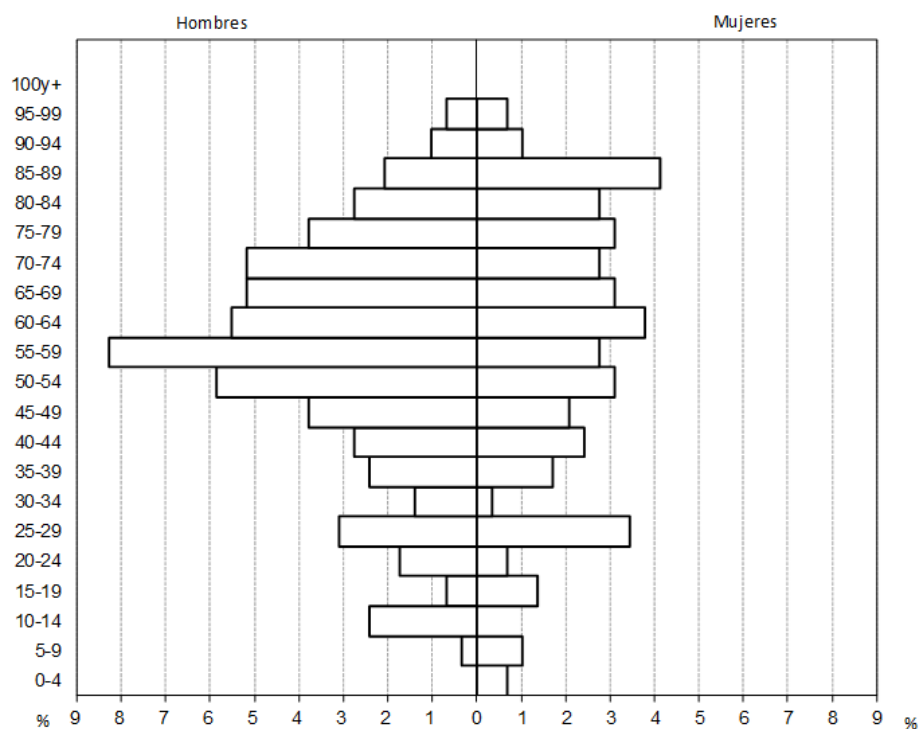

Fuente: Instituto Nacional de Estadística, INE (2022). Elaboración propia.

La pirámide nos pone de manifiesto que estamos ante una población con una estructura desequilibrada, en la que faltan jóvenes (no hay niños de 0-4 años y no hay niñas de 10-14 años), con una proporción mucho mayor de hombres que mujeres en la edad adulta (consecuencia de la sobre-emigración femenina) y donde el mayor grupo de edad es la de los hombres de 55-59 años.

Los indicadores correspondientes nos muestran un alto grado de envejecimiento: el índice de envejecimiento es 853,85%, es decir, por cada 100 jóvenes hay 854 ancianos y la tasa de juventud es de tan solo un 4,48%, lo que indica que menos de un 5% de la población es menor de 15 años. Estos datos reflejan el posible futuro que acontece al municipio, donde sin relevo generacional y el continuo éxodo produce un continuo despoblamiento.

3.2.1.2. *Infraestructuras sociales y comunicaciones*

El pilar social también lo configuran todas aquellas infraestructuras que ayudan a que se produzcan interacciones sociales y mantengan a la población conectada o unida entre ella.

Como infraestructuras sociales encontramos dos consultorios médicos, uno en Lario y otro en la capital del municipio; una farmacia para todo el Valle de Valdeburón en la localidad de Lario; además de parques infantiles en cada localidad junto con sus respectivas casas del pueblo o juntas vecinales y el ayuntamiento del municipio en Burón. No dispone de colegios, tampoco de bancos, pero sí cuenta con una biblioteca en la localidad de Lario.

Las infraestructuras básicas son aquellas relacionadas con las comunicaciones. En general todas las localidades que conforman Burón se encuentran bien comunicadas, a excepción de aquellos pueblos cuya carretera muere en ellos. Estas localidades específicamente son Cuénabres y Casasuertes (se suprime Retuerto por su reciente arreglo). Su peculiaridad es que se trata de carreteras de montaña de difícil acceso por su estrechez y emplazamiento.

Se puede acceder al municipio por la N-625, cubriendo el último tramo desde Riaño por la N-621 desde León; desde Asturias por el puerto de Tarna (AS-177) o por el puerto de Pontón (N-625) y desde Cantabria por el puerto de San Glorio (N-621). Además, cuenta con parada de autobuses en todas las localidades, pero apenas opera el grupo ALSA para viajes desde León y debe ser a la demanda.

Respecto a las telecomunicaciones, en general, la señal es mala ya que los pueblos situados a más altura o escondidos entre los montes no tienen o es escasa. Las épocas más conflictivas son en verano cuando el número de visitantes aumenta y en invierno cuando se producen intensas nevadas y quedan incomunicados. Si bien hay que tener en cuenta que no operan en esta zona todas las compañías telefónicas existentes en nuestro país.

Por otro lado, cabe destacar que en el último año algunas de las localidades que conforman el municipio, véase Polvoreda, Cuénabres y Casasuertes, cuentan con puntos de wifi gratuito y público por todo el pueblo para solventar esa incomunicación.

3.2.1.3. Patrimonio cultural

El patrimonio cultural o las costumbres y tradiciones albergan en números periodos de tiempo una gran cantidad de interacciones sociales que a lo largo de los siglos han ido configurando cómo hoy se relacionan los habitantes del municipio leonés y que definen así su identidad.

Las siete localidades de forman el municipio de Burón hacen que exista una gran cantidad de eventos y fiestas locales y religiosas. La mayoría de ellas se celebran desde junio hasta septiembre, a excepción de alguna en enero, febrero y diciembre. En total a lo largo del año tienen lugar 14 fiestas mayoritariamente religiosas, y por ello locales, haciendo memoria a los santos de cada localidad.

Entre las costumbres y formas de vida se encuentra el concejo, órgano representativo de entidades locales. Estaba formado por representantes de las localidades o lo que hoy podríamos llamar ayuntamiento. El Concejo de Burón fue muy importante en la historia de la Merindad de Valdeburón, aunque también existieron otros concejos dentro del municipio, así lo menciona el Catastro de Marqués de la Ensenada. Como forma de vida e instaurado en los concejos, las hacenderas fueron la herramienta democrática en la que se obligaba a la comunidad a prestar trabajos en beneficio del pueblo. En muchos casos se requería un participante o dos por casa y si no se acudía dicha familia era penalizada. Los trabajos solían ser obras de mantenimiento o arreglo de infraestructuras públicas, aunque también se convocaban hacenderas para “depalar” la nieve.

En cuanto a las tradiciones son muy frecuentes en lugares de montaña los juegos populares. El más popular es el bolo leonés el cual en todas las localidades se conserva prácticamente una bolera y en algunos se sigue practicando, sobre todo en las celebraciones religiosas y fiestas de cada pueblo. También eran muy populares los “aluches” (corros de lucha leonesa), la matanza del cerdo, la lucha de toros, entre otros. Cabe mencionar dentro de esta clasificación cultural la gastronomía, el cocido montañés (con garbanzos y androja) o el cocido de arvejos (que lleva pan y una variedad de guisante cultivada en la zona, que da un caldo oscuro) junto con la chanfaina, la caldereta, las migas. Por supuesto, las carnes, los embutidos, la miel y platos preparados derivados de la caza y pesca. Dentro de los dulces destacan las rosquillas caseras, los bollejos (sequillos), frisuelos, la leche frita y como licores el orujo de endrinos y arándanos

(Ayuntamiento de Burón, s.f.).

Otros elementos patrimoniales de un interés y reconocimiento a nivel municipal son el Palacio de los Gómez de Caso, de carácter renacentista de principios del siglo XVII que fue sede de la Merindad de Valdeburón; las diversas iglesias parroquiales de las cuales destacan la de San Antonio en Lario por tener el campanario independiente de la iglesia, la de Nuestra Señora de Lourdes (Cuénabres) que posee retablos renacentistas, la de Santa Águeda en Vegacerneja por sus pinturas murales del gótico popular del siglo XVI, el Santuario o Ermita de Pontón y el tradicional *corpus cristi* de Cuénabres (Ayuntamiento de Burón, s.f.).

Por último, mencionar la arquitectura tradicional de casas de muros de piedra de mampostería, el corredor de madera y el tejado de teja árabe (Ayuntamiento de Burón, s.f.); la presencia de chozos con su techo de paja y el último hórreo leonés que se conserva en el municipio en Lario; castros principalmente en el Valle de San Pelayo (Valverga); cuevas, yacimientos arqueológicos y restos de explotaciones mineras; y los diferentes restos de la guerra civil española presentados en parapetos y trincheras en diferentes puntos del municipio.

3.2.2. Pilar económico

La industria turística es un importante motor de crecimiento y una importante fuente de ingresos que puede ayudar a paliar los problemas económicos de muchas áreas. El turismo puede tratarse como una oportunidad de la cual se puede aprovechar, como por ejemplo en el empleo o diversificación económica.

Por todo esto, el pilar económico es otro de los eslabones importantes para la sustentabilidad de un área o zona geográfica y para su análisis en el área de estudio seleccionado se tendrán en cuenta datos relacionados con la estructura productiva, el número de empresas y actividad principal por municipio o el mercado de trabajo.

La estructura productiva del municipio es mayoritariamente del sector primario, es decir, agricultura y ganadería. Se compone también de empresas del sector secundario y terciario, pero en menos representatividad.

Según el Censo Agrario del INE con referencia a 2020, el número de titulares de explotaciones agrarias es de 38, de los cuales el mayor grupo se encuentra en la edad de

entre los 55 a 64 (28,95%) con una edad media de 59 años. El grupo de edad con menor porcentaje es el de los jóvenes de los cuales de menos de 25 años solo hay uno. Respecto al sexo, tan solo 9 mujeres son propietarias de explotaciones.

La parte destinada a la explotación agraria es bastante pequeña porque de las 15.772 hectáreas de cultivos que posee el municipio tan solo un 9,95% de ellas son cultivos de prados y pastizales según la Estadística Agraria de la Junta de Castilla y León en 2020.

Según el Impuesto sobre Actividades Económicas (IAE) en Castilla y León a 2021 el municipio cuenta con 14 empresas del sector secundario y terciario. Entre ellas se figuran la industria maderera, una farmacia, hostelería, alojamiento y alguna empresa de venta de alimentos. En tipo de alojamientos se encuentran cuatro casas rurales y una empresa de apartamentos rurales, en hostelería en régimen de bar-restaurante tan solo dos y en la categoría de alimentación, únicamente la venta de miel.

Gráfico 3. 4. Evolución del número de empresas en el término municipal de Burón desde 2012 hasta 2022

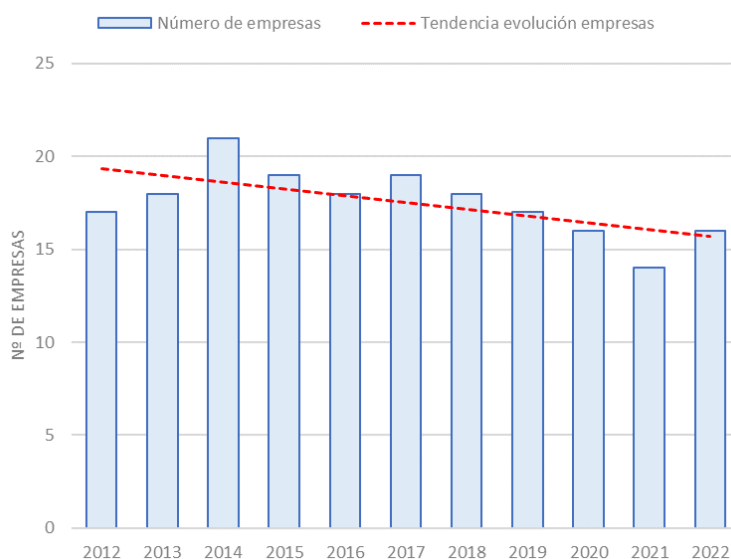

Fuente: Instituto Nacional de Estadística, INE (2022). Elaboración propia.

En cuanto al número de empresas para el término municipal de Burón ha variado ligeramente durante los años. En el gráfico 3.4 se muestra esa evolución desde el año 2012 hasta 2022 donde se puede ver que la tendencia ha sido más o menos la misma, en descenso, aunque con un notable repunte en 2022 con dos empresas nuevas registradas frente al año anterior. Lejos quedan las 21 empresas que llegó a albergar el municipio en 2014.

Como consecuencia, la escasa oferta de servicios con la que cuenta el municipio repercute directamente en una gran dependencia de éste a la localidad de Riaño. El desplazamiento a Riaño es a veces necesario tanto como para realizar trámites burocráticos como para adquirir alimentos, por ejemplo. A su vez, en muchas ocasiones, el municipio de Burón se ve beneficiado turísticamente de Riaño ya que éste último no es capaz de albergar el volumen de turistas que recibe y, como consecuencia, buscan alojamiento y restauración en localidades próximas.

El mercado de trabajo es otro de los ítems a analizar dentro del pilar económico. Gracias a la Tesorería General de la Seguridad Social sabemos que a diciembre de 2020 el número de asalariados era de 13 y el de autónomos 34, siendo el total de 47 trabajadores para todo el municipio. Datos más actuales sobre la cifra de población activa del municipio no han sido encontrados.

Gracias a la elaboración de la pirámide de población (Gráfico 3.3.), se sabe que la tasa de dependencia se encuentra en un 74,7%, es decir, un 74% de la población depende de la población en edad de trabajar. Si no se tuviera en cuenta a la población menor de 15 años, el índice de dependencia de ancianos también es muy alto (66,87%) debido a una estructura de la población envejecida. Hecho que define bien la realidad económica del municipio: una estructura de la población en edad laboral envejecida.

Gráfico 3. 5. Evolución del número de desempleados en el término municipal de Burón entre 2010 y 2021

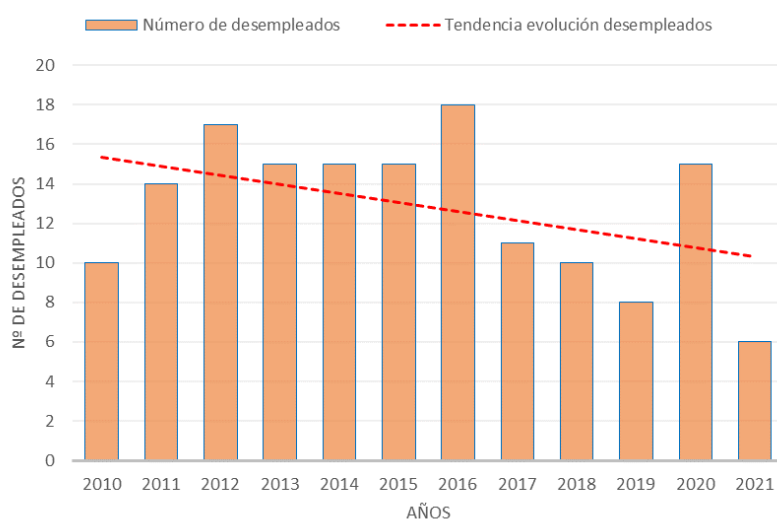

Fuente: Servicio Público de Empleo Estatal, SEPE (2021). Elaboración propia.

Respecto al paro registrado proporcionado por el Servicio Público de Empleo Estatal

(SEPE), este ha sufrido a lo largo de los años unas fluctuaciones muy constantes. Esto se puede observar claramente en el gráfico 3.5 de la evolución del número de desempleados en el término municipal de Burón entre los años 2010 y 2021. La tendencia del paro registrado en general es en descenso, si bien ha habido repuntes como en 2016 o en 2020, año marcado por la pandemia Covid-19. Sin embargo, tras este último año el paro se ha ido recuperando hasta alcanzar valores mínimos e incluso en el año 2022 se registraron menos de 5 desempleados.

3.2.2.1. Políticas económicas

Dentro del pilar económico del municipio de Burón es relevante nombrar una serie de actuaciones a nivel europeo, nacional y regional de las que goza por pertenecer al Grupo de Acción Local de la Montaña de Riaño. Dentro de esas actuaciones se encuentra, a nivel autonómico, la Estrategia de Emprendimiento de la Mujer Rural en los Ámbitos Agrario y Agroalimentario, siendo el GAL Montaña de Riaño un Punto de Apoyo a la Mujer Emprendedora (PAME).

Esta actuación ofrece los servicios de orientación laboral, desarrollo de proyectos de emprendimiento, formación, asesoramiento, consolidación e impulso en el medio rural, apoyo a las empresas ya implantadas, divulgación y promoción de proyectos abordados por mujeres (GAL Montaña de Riaño, s.f.).

Uno de los fondos europeos que recibe a nivel europeo es el Programa LEADER de desarrollo local para el ámbito rural. En este caso también resulta ser favorecida nuestra área de estudio por pertenecer al GAL Montaña de Riaño. Dicho programa promete la puesta en marcha de un Plan de Desarrollo Local Participativo cuyas ayudas proponen diversificar las actividades económicas que no sean agrícolas; ayudas a la creación, ampliación, modernización y/o traslado de pymes; fomento de actividades turísticas, infraestructuras y servicios básicos para la población y economía rural; conservación, mejora, fomento y divulgación del patrimonio rural, y formación (GAL Montaña de Riaño, s.f.).

Por último, sabemos que el GAL tiene de un Plan de Sostenibilidad Turística cuyo objetivo es impulsar el desarrollo de los destinos turísticos ubicados en áreas rurales y reforzar las entidades locales gestoras con un instrumento económico, técnico y promocional (Junta de Castilla y León, 2021).

3.2.3. Pilar ambiental

El último y tercer pilar de la sostenibilidad es el ambiental. Hace referencia a los recursos naturales y cómo son utilizados por la sociedad, busca la preservación ambiental y reducir el daño causado al medio ambiente a largo plazo. Dentro de este pilar se mencionará la flora y fauna, la hidrografía, el clima, aspectos generales de la geomorfología y las figuras de protección que posee el territorio de Burón.

3.2.3.1. Geomorfología

Geológicamente, al encontrarse dentro de la Cordillera Cantábrica, Burón se caracteriza por ser una zona compleja donde se unen calizas carboníferas. La red fluvial y la acción glaciaria durante el Cuaternario han actuado sobre estas estructuras erosionando el sustrato rocoso paleozoico modelando el relieve actual (Patrimonio Natural de Castilla y León, s.f.). Se pueden diferenciar grandes conjuntos: macizos y valles de la divisoria, sierras, peñas y valles intermedios (Allende Álvarez, F., 2022).

Los elementos litológicos más característicos son las pizarras, areniscas, olistolitos, niveles calcáreos y capas de carbón; lutitas, areniscas conglomeradas; arenas, limos, arcillas y cantos fluviales en los valles de los ríos (IDECyL, s.f.).

3.2.3.2. Hidrografía

La hidrografía del municipio viene marcada por el río principal que atraviesa todo el valle de Valdeburón, el río Esla.

Por su parte este, Burón alberga una de las colas del Embalse de Riaño afectando a las localidades de Burón y Vegacerneja. A este desemboca el río principal, el Esla, y otros ríos como el río Belluco, el río Orza, el río Tuerto, río Becenes, río Riosol, río Carcedo, entre otros.

3.2.3.3. Clima

Según los datos de AEMET (gráfico 3.6), la temperatura media anual es de 6,8°C; la temperatura media mínima se da en el mes de enero (-0,1°C) y la máxima en julio (14,9°C). Según esto, la amplitud térmica media anual es alta, de 15,0°C, lo que nos indica fuertes contrastes en las temperaturas a lo largo del año. Hay precipitaciones en todos los meses del año, sin ningún mes seco, y se concentran en los meses de invierno (diciembre-enero-febrero).

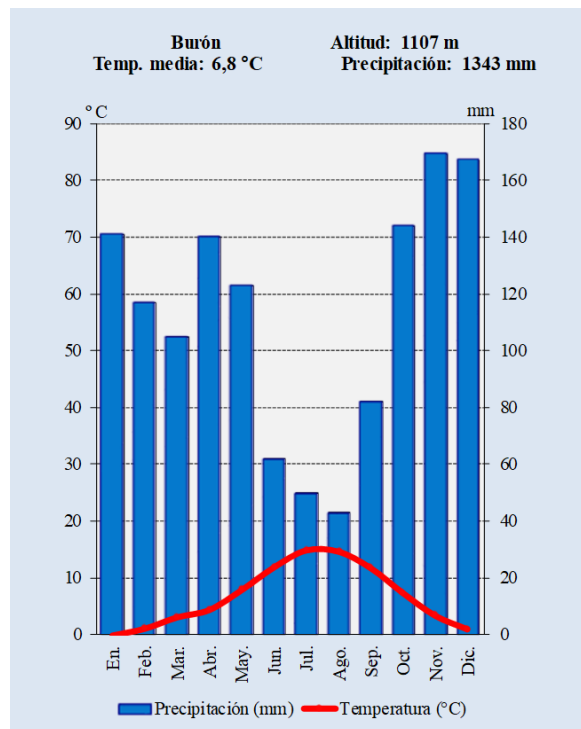
Gráfico 3. 6. *Climograma del municipio de Burón*

Fuente: Agencia Estatal de Meteorología, AEMET (2022). Elaboración propia.

3.2.3.4. Fauna y flora

Ubicado al norte de León, en plenas montañas de la Cordillera Cantábrica, nuestra área de estudio se encuentra dentro de la región biogeográfica eurosiberiana, hecho que delimitará la definición de la vegetación natural y de unas características ecológicas distintivas.

Dado su emplazamiento y su orografía cuenta con una riqueza en especies muy alta, superior a 140 especies diferentes (BDN, s.f.).

En cuanto a la flora, en el municipio comparten casi la misma superficie las zonas arboladas y desarboladas. Las primeras abundan en el centro del municipio, mientras que las segundas, aunque se intercalan en las cumbres, aparecen más al noreste y noroeste (figura 3.2).

Respecto a la masa arbórea, los hayedos son el bosque principal seguido de los robles albares y el roble carballo. Entre ellos aparecen acebos, tejos, castaños, abedules y algunos encinares y pinos (GEO PORTAL, Patrimonio Natural de Castilla y León, y Ayuntamiento de Burón, s.f.). Entre los bosques y pastizales se cuelan el endrino, la

grillanda o capilote, exclusivo de la Cordillera Cantábrica, los jacintos silvestres, la peonía silvestre, el lirio azul, y multitud de plantas aromáticas y medicinales (Ayuntamiento de Burón, s.f. y Díez Alonso, M.,1991).

Figura 3. 2. Mapa de los usos del suelo del municipio de Burón

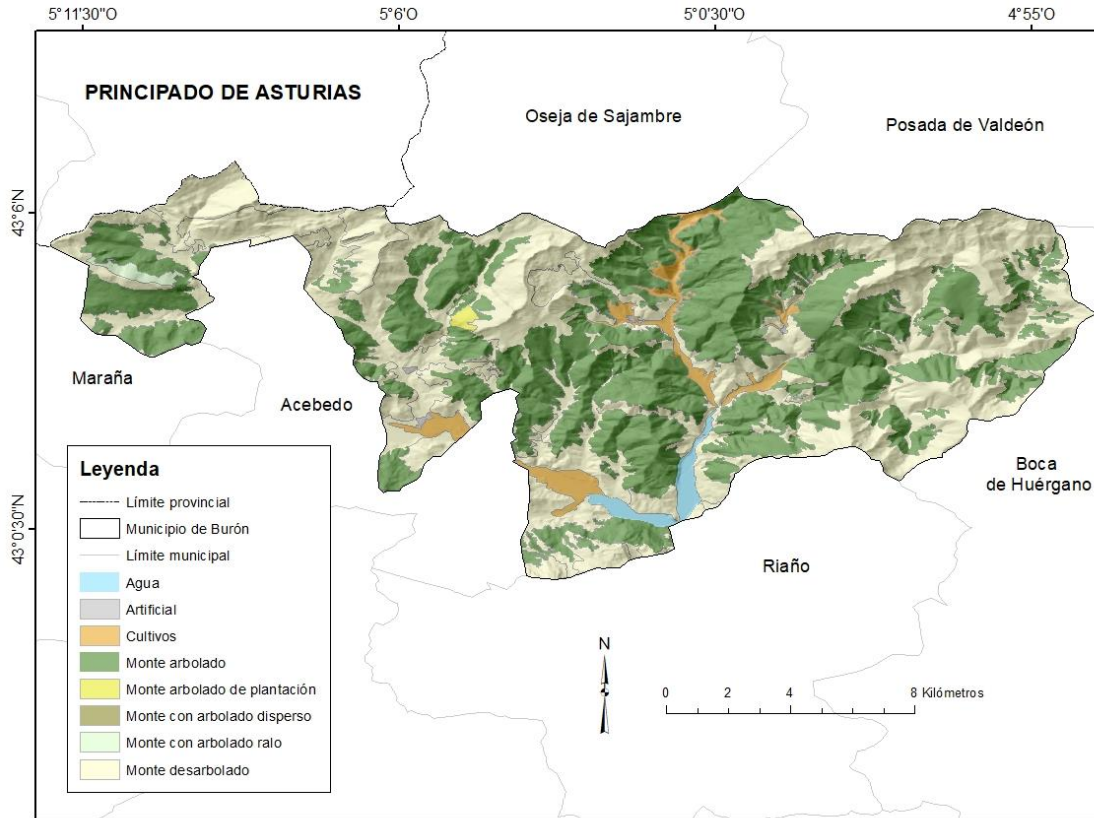

Fuente: Banco de Datos de la Naturaleza, BDN (2023). Elaboración propia.

En los espacios desarbolados las formaciones más abundantes son los matorrales de brezo, aulagas, piornos, retamas, los pastos de altura y afloramientos rocosos (Patrimonio Natural de Castilla y León, s.f. y Díez Alonso, M.,1991).

Ligado a la flora, la fauna es otro de los elementos que definen este entorno que cuenta con un elevado interés faunístico.

En el espacio habitan gran diversidad de especies de aves (más de 100) entre las que destacan el pito negro, buitre leonado, águila real, aguilucho pálido, alimoche, perdiz pardilla y el ocasional quebrantahuesos. Entre los mamíferos destaca el rebeco, corzo, lobo, jabalí, tejón, nutria y la presencia ocasional del oso pardo (Patrimonio Natural de Castilla y León, s.f.).

Sin embargo, pese a la gran riqueza de especies tanto florísticas como faunísticas, Burón

presenta una notable de presencia de especies amenazadas. Entre los mamíferos destaca el oso pardo, el desmán ibérico, el tritón alpino, la perdiz pardilla y el alimoche común, entre otros. En cuanto a la flora, la adonis de los pirineos, el algodón de los pantanos, la jabonera cespitosa o el licopodio alpino (IDECyL, s.f.).

3.2.3.5. Figuras de protección

Como se menciona en la localización e historia, el municipio de Burón se emplaza dentro del Parque Regional Montaña de Riaño y Mampodre en su parte más oriental (figura 3.3).

Figura 3. 3. Mapa de localización del municipio de Burón dentro de Parque Regional Montaña de Riaño y Mampodre

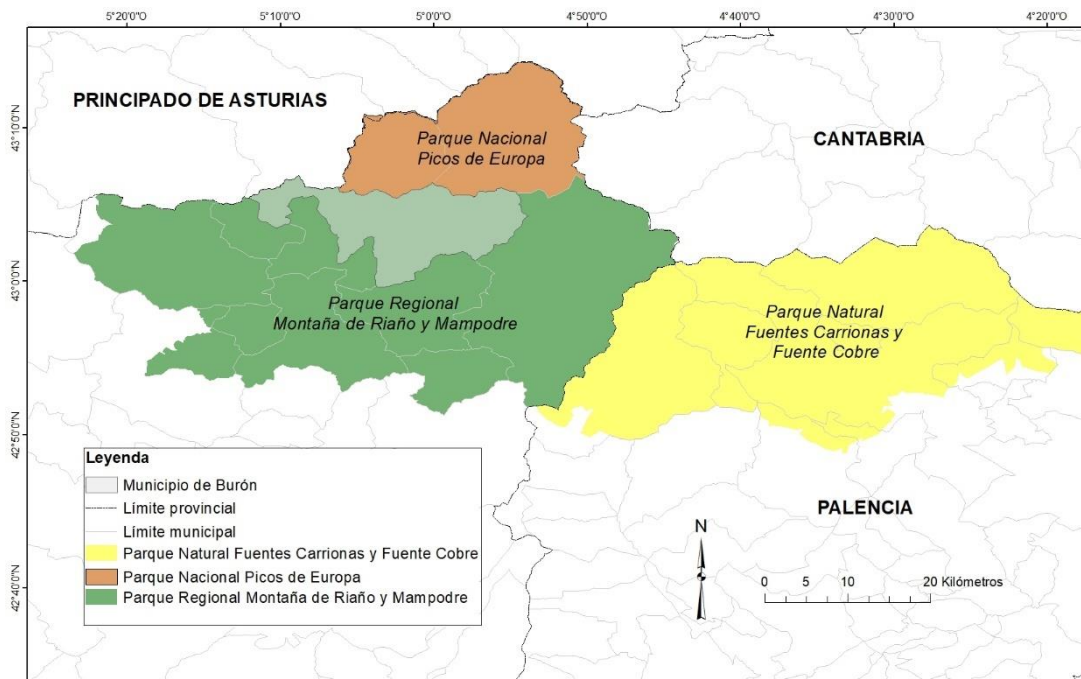

Fuente: Infraestructura de Datos Espaciales de Castilla y León, IDECyL (2023). Elaboración propia.

Dicho municipio pertenece también a la Red Natura 2000 en su superficie íntegra con las catalogaciones de Zona de Especial Protección para las Aves (ZEPA) desde el año 2000 y Zona de Especial Conservación (ZEC) desde el año 2004 (figura 3.4).

Otras figuras de protección es el Plan de Recuperación del Urogallo (ver anexo I) como áreas críticas, es decir, territorios incluidos dentro del ámbito de aplicación del plan de recuperación que se consideren vitales para la supervivencia y recuperación de la especie (Junta de Castilla y León, 2009). También figura dentro de las Zonas de Especial Protección del Urogallo.

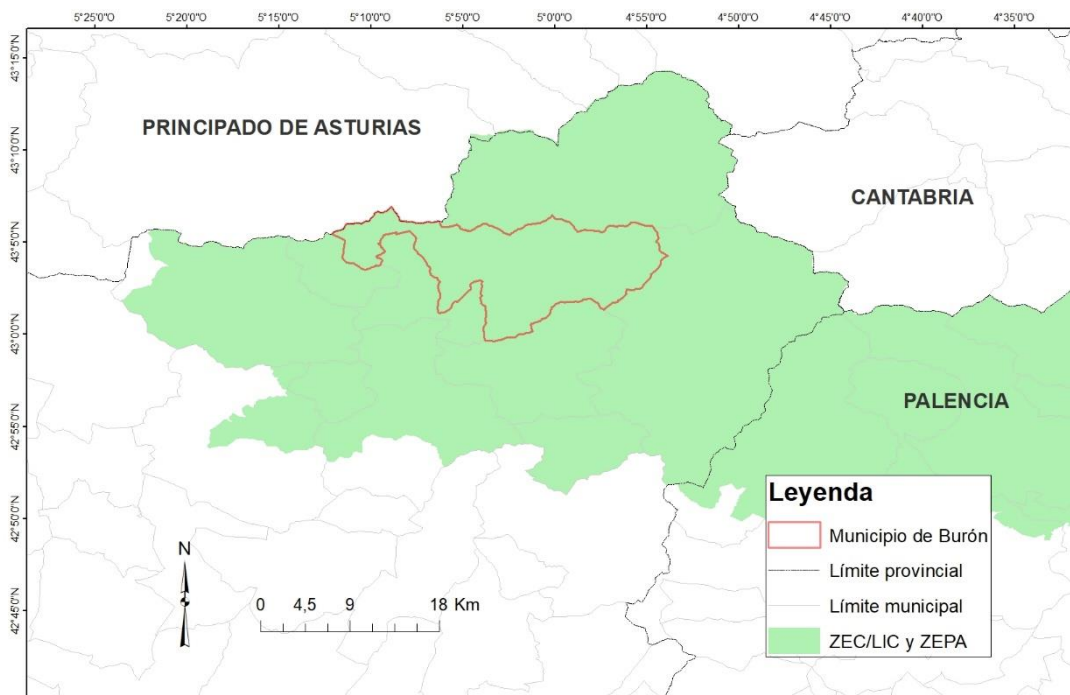
Figura 3. 4. Mapa de localización del municipio de Burón dentro de la Red Natura 2000

Fuente: *Infraestructura de Datos Espaciales de Castilla y León, IDECyL (2023). Elaboración propia.*

Además, comparte territorio con el Plan de Recuperación del Oso Pardo dada su catalogación como especie en peligro de extinción en esas áreas. Su fin es incrementar el número de ejemplares hasta conseguir una población reproductora estable, evitar el aislamiento de las poblaciones oriental y occidental y favorecer la recolonización de nuevas áreas (BOCYL, Decreto 108/1990, de 21 de junio).

Como aspecto relevante de su flora, y concretamente de su masa arbórea, en el término municipal se localiza un árbol singular del catálogo de Especímenes Vegetales de Singular Relevancia de Castilla y León. Dicho árbol es el Haya de Valdosín (figura 3.5) cuya especie es *Fagus Sylvatica*. Su singularidad viene dada por su tamaño y porte. Tiene una edad estimada de 350 años, unos 23,50 metros de altura y un perímetro de 6,30 metros (Montaña de Riaño, s.f.).

Relacionado también con su flora, la Junta de Castilla y León ha delimitado zonas reguladas para el aprovechamiento micológico silvestre. Esto permite una correcta conservación de las especies de hongos silvestres, la gestión y aprovechamiento sostenible de las setas silvestres, su comercialización destinada al consumo alimentario y el fomento del conocimiento, valoración y respeto a la función ecológica de los hongos

en el monte (BOCYL, Decreto 31/2017, de 5 de octubre).

Figura 3. 5. *Imagen del porte y cuerpo arbóreo del Haya de Valdosín*



Dentro del área de estudio encontramos tres zonas reguladas para el aprovechamiento micológico en su parte más central y tanto en el norte como en el sur (ver anexo I).

Cabe nombrar también a los Lugares de Interés Geológico que, aunque no son una figura de protección en sí, son zonas de interés científico, didáctico o turístico que, por su carácter único y/o representativo, son necesarias para el estudio e interpretación del origen y evolución de los grandes dominios geológicos españoles, incluyendo los procesos que los han modelado, los climas del pasado y su evolución paleobiológica (MITECO, s.f.). En esta catalogación, realizada por el IGME (Instituto Geográfico y Minero Español), aparecen una única formación próxima a la localidad principal: el yacimiento de fluorita de Burón.

Además, en 2022 las montañas de la provincia de León recibieron por parte de la Organización de Naciones Unidas para la Alimentación y la Agricultura (FAO) la acreditación Sistemas Importantes del Patrimonio Agrícola Mundial (SIPAM). Dicha acreditación reconoce al Sistema Agrosilvopastoril de las Montañas de León por sus valores paisajísticos, agronómicos, culturales y antropológicos (MAPA, 2022).

4. ANÁLISIS TERRITORIAL DEL SISTEMA TURÍSTICO.

MODELO FAS

El Modelo FAS (Factores, Atractores y Sistemas de apoyo) es una herramienta propuesta por la Organización Mundial del Turismo cuya finalidad es ordenar y clasificar los elementos que configuran un destino turístico. El modelo se compone por (SUITA, s.f.):

- **Factores** (o recursos): son las condiciones de base del destino, constituidas por su patrimonio natural y cultural y por los recursos de capital y humano claves para la competitividad.
- **Atractores** (o productos turísticos): son los elementos del patrimonio cultural o natural de un destino turístico que ya han sido puestos en valor y se encuentran actualmente en el mercado y que motivan desplazamientos de turistas para su visita.
- **Sistemas de apoyo**: son el resto de las variables destinadas a atender a las necesidades de los turistas, facilitar su viaje y la estancia en el destino turístico.

A través de esta herramienta que propone la OMT se pretende realizar un inventario y clasificación de los recursos y atractivos que dispone el municipio que puedan servir para mejorar la gestión y aprovechamiento de estos con fines turísticos. La identificación de los mismos ayudará a plantear las estrategias y líneas de actuación.

4.1. FACTORES

Los factores forman parte del patrimonio del destino turístico (recursos naturales y humanos) siendo estos susceptibles de ser incorporados al producto turístico (SUITA, s.f.). Sin embargo, la OMT considera también recursos de capital claves para llevar a cabo las iniciativas turísticas. Así, los factores se clasifican en tres categorías (Gallego y Pedro, s.f.):

- Naturales: relativos a la tierra, agua, clima, vegetación, fauna, sitios de patrimonio natural, etc.
- Culturales: relativos a los recursos humanos y la herencia cultural.
- De capital: capital físico y financiero.

Dada la ubicación del municipio, en áreas de montaña y dentro de espacios protegidos por su riqueza ambiental, los factores más abundantes serán los naturales.

En resumen, se trata de una zona con un alto valor geomorfológico con cumbres kársticas

de más de los 2.000 metros y cuevas; el curso de agua más importante es el río Esla; su clima permite que existan una gran variedad de especies de flora y fauna, especialmente hayas y robles, el lobo y el jabalí; cuenta con 7 declaraciones diferentes de protección (ver Anexo II).

Respecto a los factores culturales, los datos encontrados catalogan a la montaña oriental con un alto patrimonio etnográfico y así lo atestiguan diversos escritos e incluso museos etnográficos. Entre los factores culturales (ver anexo II) del municipio de Burón tienen mucha importancia los edificios de arquitectura popular como los chozos, majadas o los hórreos declarados Bienes de Interés cultural (BIC). Cuenta con una gran cantidad de iglesias y celebraciones religiosas, entre los que figura la romería a Pontón o el Corpus Cristi (Cuénabres), y fiestas populares y deportivas.

Entre los lugares históricos se encuentran palacios, herencias de patrimonio bélico; como folclore el ramo leonés con sus adaptaciones, los romances y cantos religiosos; como técnicas las madreñas, como obras de arte las pinturas murales del gótico popular en la Iglesia de Santa Águeda (Vegacerneja); yacimientos arqueológicos con gran variedad de castros; tampoco se puede olvidar la gastronomía típica con el cocido de arvejos o dulces como los sequillos.

Por último, respecto a los factores de capital, los presupuestos municipales están publicados en el Ministerio de Hacienda y Función Pública, sin embargo, no disponen de inversiones directas para el turismo. Si bien se tiene conocimiento que tanto actividades como creación de mobiliario urbano e infraestructuras han sido elaboradas gracias a subvenciones públicas de las cuales no se tiene conocimiento de la cantidad económica invertida.

Gracias a las publicaciones en periódicos comarcales sabemos que en 2020 el Consejo de Gobierno aprobó y concedió subvenciones a la Zona de Influencia Socioeconómica (ZIS) del espacio natural protegido 'Parque Regional Montaña de Riaño y Mampodre'. En el caso del municipio de Burón se destinó a la Mejora de la red de abastecimiento de agua potable en la localidad de Casasuertes y Recuperación de pavimentos en calles de Cuénabres con un total de 37.006, 03€. Previamente, en 2019 se aprobó por el GAL un Plan Estratégico de Turismo de Montaña de Riaño con un presupuesto de más de

363.000€, y la Iniciativa Comunitaria LEADER 2014-2020.

Tras contactar con personal del Ayuntamiento de Burón, este nos informa de que sí se han recibido más subvenciones públicas para el desarrollo de actividades turísticas y existen peticiones actuales pendientes de revisión. Sin embargo, no nos han proporcionado ningún dato económico oficial.

4.2. ATRACTORES

Los atractores turísticos son aquellos elementos naturales, culturales o realizados por la mano del hombre que han sido puestos en valor a través de los factores humanos y de capital y que se encuentran en el mercado como productos turísticos. Además, son la actual causa de desplazamientos de turistas hacia este territorio.

Dentro de los atractores turísticos se distinguen tres categorías:

- Naturales: “utilizan los recursos naturales para convertir la zona en un destino turístico” (Gallego y Pedro, s.f.).
- Culturales: “aquellos cuya finalidad es potenciar destinos con un fuerte potencial cultural” (Gallego y Pedro, s.f.).
- Diseñados para incentivar el consumo del ocio: “son atractores creados específicamente para atraer turistas” (Gallego y Pedro, s.f.).

En el municipio de Burón predominan sobre todo los atractores diseñados para el consumo de ocio (ver anexo II), aunque la mayoría corresponden a las áreas de influencia del municipio, como es Riaño.

Burón tiene el privilegio de contar con la Casa del Parque de Valdeburón en Lario y en los últimos años se han ido creando atractores como el banco más grande de León (Burón), el columpio gigante de Lario o las madreñas (Casasuartes), todos ellos elementos de gran tamaño situados en la naturaleza para su disfrute.

En los atractores naturales el municipio dispone de diferentes tipos de actividades en torno al turismo de aventura, de naturaleza con rutas de senderismo, ascensiones o puntos de observación de aves; cotos de pesca y caza. Además, gracias a su clima, disfruta de

actividades en torno a la nieve y de la proximidad a la estación de esquí de San Isidro (50 minutos.).

Los atractores culturales en su mayoría pertenecen al municipio de Riaño, especialmente ferias y festivales, y el turismo religioso tiene gran importancia en el mes de agosto con las romerías.

4.3. SISTEMAS DE APOYO

Los sistemas de apoyo tienen la finalidad de atender las necesidades de los turistas, facilitar su viaje y estancia en el destino, es decir, garantizar el bienestar del turista. Dentro de estos sistemas se pueden encontrar medios de transporte, hospitalidad (hostelería y ocio) y servicios complementarios (Gallego y Pedro, s.f.).

En este ámbito el municipio se encuentra en desventaja, pues depende en su mayoría de los municipios más próximos (ver anexo II).

Las estaciones de bus, taxi se encuentran fuera del municipio o es necesario contratarlo a la demanda. El acceso a Burón es a través de la N-621 desde León, por la AS-17 desde Asturias o por el puerto de Pontón (N-625) y por el puerto de San Glorio (N-621) desde Cantabria, todas de alta montaña y en un estado de conservación muy malo.

Respecto a la categoría de hospitalidad, predominan los alojamientos de tipo casa rural, le siguen áreas de camping y autocaravanas (aunque fuera del municipio) junto con apartamentos turísticos. La restauración es escasa, solo dentro del municipio existen tres bar-restaurante, mientras que para el ocio y esparcimiento es necesario desplazarse a Riaño. Dispone de actividades de turismo de aventura y naturaleza muy próximas.

En general, los servicios complementarios son muy escasos, apenas cuenta con dos consultorios médicos y una farmacia. Los comercios, centro de salud, oficina de información turística, bancos y oficina de correos están en la localidad de Riaño.

5. MODELO DE SÍNTESIS. MATRIZ DAFO

Tras estudiar los aspectos geográficos del municipio, así como el análisis territorial del mismo hemos extraído una serie de conclusiones para elaborar un análisis DAFO (tabla 5.1.). Éste será fundamental para la toma de decisiones a la hora de planificar las

estrategias y actuaciones que sirvan para mejorar y corregir situaciones hasta alcanzar los objetivos propuestos.

Tabla 5. 1. DAFO del sector turístico del Municipio de Burón

DEBILIDADES	FORTALEZAS
<ul style="list-style-type: none"> - Población envejecida y crecimiento vegetativo con números negativos - Pocas infraestructuras básicas - No se cubre la demanda turística - Tasa de dependencia alta y población activa envejecida - Carreteras de montaña y reducida disponibilidad de transporte público - Problemas en las telecomunicaciones - Estacionalidad - Falta de información turística 	<ul style="list-style-type: none"> - Clima favorable - Variedad de elementos patrimoniales culturales - Riqueza en fauna y flora - Diversas figuras de protección - Cuenta con lugares de especial interés turístico
OPORTUNIDADES	AMENAZAS
<ul style="list-style-type: none"> - Certificaciones y marcas en materia turística y sostenible - Gran interés por la naturaleza y el turismo rural a nivel extranjero - GAL Montaña de Riaño como apoyo por sus planes de turismo, sostenibilidad y fondos europeos 	<ul style="list-style-type: none"> - Dependencia turística de Riaño y competencia con otros destinos similares - El descenso de la población no favorece la atracción de recursos humanos - Sobreprotección de los recursos - Pérdida o deterioro de recursos y atractivos

El objetivo principal de este modelo de síntesis será encontrar los factores estratégicos del municipio de Burón, para una vez identificarlos, usarlos y apoyar en ellos los cambios consolidando fortalezas, minimizando las debilidades, aprovechando las ventajas de las oportunidades y eliminando o reduciendo las amenazas.

Dentro de las **debilidades** que tiene el municipio predominan las del ámbito social y económico. Los aspectos demográficos de su población son bastante pesimistas. Cuenta con una estructura poblacional regresiva y un crecimiento negativo que lleva arrastrando los últimos años. A ello ha de sumarse por consiguiente una alta tasa de dependencia y una población activa envejecida, lo que deja en grandes dificultades la estructura económica local.

Siguiendo con el aspecto social el municipio, aunque cuenta con infraestructuras básicas,

siguen siendo ínfimas teniendo en cuenta que no dispone de colegio ni banco y los consultorios médicos no se encuentran bien esparcidos en el territorio implicando que la población se tenga que desplazar hacia localidades próximas o incluso no residir en ellas. Pese a que cuenta con una buena comunicación vía carretera, esta presenta dificultades al tratarse de carreteras de montaña que sufren mayoritariamente las consecuencias de las nevadas. Por otro lado, la disponibilidad de transporte público es nula o escasa.

Respecto al servicio de telecomunicaciones, aunque en los últimos años se ha instalado en varias localidades red wifi gratis y pública, la cobertura en muchos de ellos presenta problemas hasta hoy en día no se han resuelto. En muchas ocasiones las localidades situadas a mayores altitudes presentan problemas de incomunicación total.

En materia económica, y tras el auge del turismo en la localidad próxima de Riaño, el municipio de Burón se ha visto salpicado por este. La imposibilidad de satisfacer Riaño su propia demanda implica que estos deban pernoctar, así como comer en localidades próximas. Sin embargo, Burón tampoco cuenta con las infraestructuras necesarias para soportar este volumen de turistas.

Uno de los problemas que más afectan al buen desarrollo turístico actualmente es la estacionalidad. Derivado del clima y de ser un tipo de turismo de interior, los turistas que llegan se concentran mayoritariamente en la época estival, lo que influye negativamente en la dinamización económica del municipio. A esto ha de sumarse una nula promoción en materia turística del municipio. La página del ayuntamiento es muy básica y apenas aporta información de interés, incluso incompleta en algunos aspectos. Cuenta con un apartado dedicado al turismo, pero de baja calidad. Tampoco se han impulsado campañas de promoción, aunque si se tiene constancia de que se han elaborado trípticos informativos, estos no han sido puestos en valor.

En contrapartida a sus debilidades se encuentran las **fortalezas**. Dentro de este grupo podemos mencionar su clima porque, pese a que se trata de un clima de montaña es templado, presenta precipitaciones durante todo el año lo que garantiza que no se produzcan sequías y cuenta con precipitaciones de nieve en invierno. Este aspecto favorece otro tipo de actividades turísticas y representa un lugar idóneo para disfrutar de un verano sin temperaturas extremas.

Posee también una riqueza y singularidad en fauna y flora, hechos que han definido que se encuentre dentro del Parque Regional Montaña de Riaño y Mampodre y de la Red Natura 2000, así como dentro de otras figuras de protección y lugares de especial interés turístico tanto natural como cultural. Véase las cuevas kársticas, antiguas explotaciones mineras, los yacimientos o su arquitectura popular. Estos son recursos que debe aprovechar el municipio para basar sus actividades turísticas siguiendo los valores de la sostenibilidad.

Las **amenazas** que dispone responden a cada uno de los pilares analizados. Dentro del pilar natural y social cabe mencionar que algunos de los recursos y atractivos están en peligro de pérdida al no haber sido conservados adecuadamente, haber caído en el olvido o por la falta de transmisión. Un claro ejemplo se encuentra en los restos de parapetos y trincheras de la Guerra Civil, complejos kársticos como la Cueva de los Moros o tradiciones como los romances o la celebración del ramo, entre otros.

Respecto al sector económico, y como se ha mencionado levemente anteriormente, el municipio de Burón puede que en un futuro dependa turística y exclusivamente de las áreas más próximas. Riaño, la montaña palentina y Picos de Europa son zonas donde el turismo está consolidado y presentan unas características más o menos parecidas a las de nuestro territorio.

Ante una falta de planificación turística local del municipio en cuestión podría solo aprovecharse de los beneficios repercutidos por los productos turísticos de las áreas más próximas.

Por otro lado, y respecto a la creación de atractivos turísticos, el hecho de que el Municipio de Burón pertenezca al Parque Regional Montaña de Riaño y Mampodre plantea que los intereses de conservación en ocasiones puedan ir en contra de los intereses turísticos. Como es el ejemplo reciente de la prohibición de circulación de vehículos a motor por las pistas, excepto para usos ganaderos o a fincas particulares.

La amenaza que más preocupa actualmente es el continuo descenso de la población. Las debilidades que posee el municipio en base a infraestructuras básicas y el envejecimiento de la población (entre otros) repercute en la llegada de nuevos habitantes, especialmente jóvenes en edad de trabajar. Este hecho no favorece la atracción de recursos humanos

necesarios para suplir los puestos de trabajo o emprender en nuevos.

Finalmente, en el grupo de las **oportunidades** cabe mencionar creciente interés y auge del turismo de naturaleza y rural, en concreto en el avistamiento de animales para los turistas extranjeros. Actualmente, las nacionalidades de turistas que más se reciben son ingleses, alemanes, franceses e italianos (datos extraídos en base a entrevistas personales y encuestas a actores locales implicados).

Burón, aparte de contar y ubicarse dentro de figuras de protección, pertenece al GAL Montaña de Riaño lo que le favorece en términos de desarrollo local. En este sentido cabe mencionar el Plan Estratégico de Turismo y el Plan de Sostenibilidad Turística que permite que el municipio se rija sosteniblemente en torno a las líneas estratégicas propuestas. También se favorece de los fondos que recibe a nivel europeo como los LEADER y PAME en el ámbito social y económico.

Una de las oportunidades más populares hoy en día es el uso de certificaciones tanto en espacios naturales, a nivel regional o empresarial. El territorio podría aprovecharse de estas certificaciones para conseguir la sostenibilidad en el sector, así como aumentar el campo de demanda turística y posicionarse con una marca propia eliminando la competencia.

6. ESTRATEGIAS Y LÍNEAS DE ACTUACIÓN PARA EL PDT

Tras realizar una descripción de los tres pilares de la sostenibilidad turística y el diagnóstico de síntesis DAFO del municipio de Burón se ha identificado la situación actual en materia turística en la cual el equilibrio entre los tres agentes para que se trate de un territorio turísticamente sostenible no se produce. Estas herramientas ayudan a conocer mejor cuáles son las necesidades turísticas y, por lo tanto, a trazar un buen PDT.

Nuestro objetivo ahora será proponer estrategias, líneas de actuación y acciones en materia de turismo sostenible basándonos en la filosofía del desarrollo local para orientar al municipio de Burón hacia una actividad turística sustentable en sus tres pilares (ambiental, social y económico).

6.1. OBJETIVOS DEL PDT

Los objetivos generales del Plan de Dinamización Turística del Municipio de Burón son:

- Incrementar el número de turistas y atraer a nuevos segmentos con el fin de crear

un destino turístico fuerte y competitivo a partir de los recursos naturales y culturales disponibles.

- Mejorar la calidad de vida de la población y fomentar el desarrollo poblacional para combatir la despoblación e incentivar la actividad económica de la zona a través de los fondos públicos económicos y la formación de la población local.
- Aprovechamiento de los recursos existentes y buen uso de los mismos para mejorar sus oportunidades turísticas y de desarrollo a través de la cooperación de la población local.
- Definir un Plan de Promoción adecuado a la oferta y demanda y mejora de la información disponible.

Los objetivos específicos son los siguientes:

- Mejorar y crear nuevas infraestructuras y servicios básicos.
- Formar a la población local para el desarrollo del destino turístico.
- Conservar, restaurar o rehabilitar recursos naturales o culturales.
- Puesta en valor de los recursos existentes.
- Atraer turismo extranjero.
- Desarrollar una cartera de productos atractiva y diferenciada.
- Diversificar la oferta de productos durante todo el año.

6.2. LÍNEAS ESTRATÉGICAS

Estrategia 1	AMPLIACIÓN Y MEJORA DE LA INFORMACIÓN TURÍSTICA
Línea 1.1	CREACIÓN DE UNA MARCA DESTINO
	Objetivos
	Dar a conocer el Municipio de Burón entre los turistas, agencias de viajes, tour operadores, etc. tanto nacionales como internacionales.
	Acciones
	<ul style="list-style-type: none"> - Contratar un plan de creación de marca donde se defina el segmento del público objetivo, el carácter de la marca, el nombre, colores y logotipo. - Comenzar una estrategia de marketing para que se asocie la marca al destino.

Estrategia 1	AMPLIACIÓN Y MEJORA DE LA INFORMACIÓN TURÍSTICA
Línea 1.2	ELABORACIÓN DE UN VÍDEO PROMOCIONAL DE TURISMO EN EL MUNICIPIO DE BURÓN
	Objetivos
	<ul style="list-style-type: none"> - Recopilar todos los atractivos e información turística de manera resumida en un audiovisual de menos de 3 minutos. - Promocionar Burón a través de nuevos canales.
	Acciones
	<ul style="list-style-type: none"> - Diseño y elaboración de un vídeo resumen promocionando el municipio de Burón tanto del entorno como de los agentes implicados - Dar a conocer la oferta de alojamientos y restaurantes del municipio. - Atraer a turistas y viajeros mediante el vídeo promocional que se publicitará a través de los canales que sean más recomendados. - Hacer llegar el spot a tour operadores, agencias de viajes, etc. adaptándose a tres idiomas mínimo (español, inglés y francés). - Promocionarlo a través de los portales de información turística que cuente el municipio (web oficial, redes sociales, etc.).

Estrategia 1	AMPLIACIÓN Y MEJORA DE LA INFORMACIÓN TURÍSTICA
Línea 1.3	DISEÑO DE UN TRÍPTICO INFORMATIVO
	Objetivos
	<ul style="list-style-type: none"> - Ofrecer una imagen concisa y sencilla del municipio para el viajero. - Llegar a todos los segmentos, especialmente a los más tradicionales.
	Acciones
	<ul style="list-style-type: none"> - Diseñar un tríptico original y atractivo. - Adaptarlo en dos idiomas: español e inglés. - Distribuir el tríptico a Oficinas de Turismo, agencias de viajes, tour operadores, etc. nacionales e internacionales interesados.

Estrategia 1	AMPLIACIÓN Y MEJORA DE LA INFORMACIÓN TURÍSTICA
Línea 1.4	REALIZAR UNA CAMPAÑA DE PROMOCIÓN TURÍSTICA
	Objetivos
	<ul style="list-style-type: none"> - Ofrecer información del destino de una forma fácil y concisa. - Mantener la información dinámica en el tiempo. - Llegar a el público nacional como internacional. - Lograr posicionarse en el mercado del turismo rural y ecoturismo. - Superar la competencia turística con destinos similares a través de elementos diferenciadores. - Crear una imagen fuerte del municipio y emplear la marca destino.
	Acciones
	<ul style="list-style-type: none"> - Inventariar todos los recursos y atractivos que dispone el municipio para hacer una selección previa de la información a promocionar. - Creación de contenido visual (fotografías y vídeos). - Manejo de redes sociales como canales de promoción turística y potencialización de las existentes. - Posicionamiento en portales de turismo tanto nacionales como internacionales con apoyo de la nueva marca destino. - Hacerse mostrar como destino turístico emergente y de calidad en agencias de viajes y tour operadores a través de Fam Trips. - Participar en ferias de turismo como INTUR, FITUR y otras de índole regional.

Estrategia 1	AMPLIACIÓN Y MEJORA DE LA INFORMACIÓN TURÍSTICA
Línea 1.5	ELABORACIÓN DE CARTOGRAFÍA TURÍSTICA
	Objetivos
	<ul style="list-style-type: none"> - Promocionar los recursos turísticos del Municipio de Burón. - Acercar a los visitantes la información turística de manera gráfica y esquemática.

	Acciones
	<ul style="list-style-type: none"> - Diseñar una cartografía temática, sencilla y clara de los recursos más importantes del municipio. - Incluir información sobre alojamientos y restauración de manera breve. - Colocar la cartografía elaborada en un panel para que pueda ser observado por los viandantes en cualquier momento. - Facilitar a todos los establecimientos de oferta turística los mapas elaborados para que puedan ser utilizados para su promoción.
Estrategia 2	MEJORA Y ADECUACIÓN DE INFRAESTRUCTURAS
Línea 2.1	ALUMBRADO DE LAS ÁREAS RECREATIVAS
	Objetivos
	<ul style="list-style-type: none"> - Dotar de iluminación a las áreas recreativas como parques infantiles, zonas dedicadas a la práctica de deporte como canchas, campos de fútbol, paseos y merenderos. - Fomentar el encuentro y disfrute de las áreas recreativas en las últimas horas de sol del día.
	Acciones
	<ul style="list-style-type: none"> - Compra de equipamiento necesario para el alumbrado adaptado a cada recinto. - Instalación del alumbrado.
Estrategia 2	MEJORA Y ADECUACIÓN DE INFRAESTRUCTURAS
Línea 2.2	RECUPERACIÓN DE VIVIENDAS TRADICIONALES PARA USO TURÍSTICO
	Objetivos
	<ul style="list-style-type: none"> - Rehabilitar edificaciones tradicionales que se encuentren en deterioro o pérdida. - Emplear dichas viviendas para el alquiler turístico de las mismas. - Ampliar la oferta de alojamientos. - Recibir una fuente de ingresos externos para las arcas del Ayuntamiento de Burón.

	Acciones
	<ul style="list-style-type: none"> - Adquirir por parte del ayuntamiento las viviendas de los particulares que deseen venderlas. - Restaurar, acondicionar y/o amueblar con equipamiento básico las viviendas según la normativa: <i>DECRETO 3/2017, de 16 de febrero, por el que se regulan los establecimientos de alojamiento en la modalidad de vivienda de uso turístico en la Comunidad de Castilla y León.</i> - Fijar unos precios de alquiler acordes a la oferta turística vigente en el municipio evitando la competencia entre agentes. - Contratar a personal para la manutención de las viviendas, véase la limpieza y atención de reservas.

Estrategia 2	MEJORA Y ADECUACIÓN DE INFRAESTRUCTURAS
---------------------	--

Línea 2.3	ADECUACIÓN DE ACCESOS Y CARRETERAS
------------------	---

	Objetivos
	<ul style="list-style-type: none"> - Facilitar el acceso al municipio y a todas sus localidades. - Recuperar caminos históricos que se encuentren en deterioro.

	Acciones
	<ul style="list-style-type: none"> - Asfaltado de las carreteras en mal estado, especialmente en Casasuertes y Cuénabres. - Arreglo de las señalizaciones e implantar nuevas donde el camino sea confuso. - Limpieza y desbroce de caminos que se encuentren en deterioro, especialmente aquellos que han marcado la historia ganadera de los habitantes del municipio. - Señalización de caminos agrícolas y ganaderos, simple, clara y comprensible.

Estrategia 2	MEJORA Y ADECUACIÓN DE INFRAESTRUCTURAS
---------------------	--

Línea 2.4	COLOCACIÓN DE APARCAMIENTOS
------------------	------------------------------------

	Objetivos
	<ul style="list-style-type: none"> - Establecer un lugar único de aparcamientos para vehículos.

- Evitar la degradación o el daño de prados, accesos y caminos.
- Evitar la masificación de vehículos estacionados en zonas no habilitadas para ello.

Acciones

- Acondicionar parcelas o solares para el establecimiento de aparcamientos gratuitos en la limpieza, desbroce u otras actuaciones que fueran necesarias.
- Asfaltar o colocar gravilla en los aparcamientos para evitar la degradación del terreno.
- Señalizar los accesos, ubicación y plazas, añadiendo en su caso plazas para personas con movilidad reducida.

Estrategia 3 PUESTA EN VALOR DE LOS RECURSOS TURÍSTICOS

Línea 3.1 SEÑALIZACIÓN TURÍSTICA

Objetivos

- Establecer una señalización única para todos los elementos turísticos dentro del municipio.
- Facilitar a los visitantes la localización e itinerario de los recursos visitables.

Acciones

- Diseñar una tipografía, cartelería única para todo el municipio que sea clara y sencilla.
- Mimetizar la señalización con el entorno respetando la identidad del municipio y evitando la contaminación visual.
- Dar prioridad en la fabricación y colocación de las mismas a empresas locales.

Estrategia 3 PUESTA EN VALOR DE LOS RECURSOS TURÍSTICOS

Línea 3.2 RECUPERAR EL VALOR HISTÓRICO DEL PATRIMONIO CULTURAL OLVIDADO

Objetivos

- Poner en valor elementos representativos del patrimonio cultural que define al municipio que se encuentran olvidados o se

desconocen.

- Conservar el patrimonio histórico del municipio.
- Diversificar la oferta de actividades turísticas.

Acciones

- Inventariar los potenciales recursos culturales que puedan ser atractivos como castros y yacimientos.
- Investigar y documentar la historia de los recursos patrimoniales.
- Señalizar de manera sencilla y clara los recursos acompañados de un breve panel con información.
- Adecuar los caminos hacia esos recursos si fuera necesario.
- Realizar un itinerario de ruta turística que una cada uno de los puntos de patrimonio cultural de manera que el visitante pueda hacerlo con autonomía.

Estrategia 3 PUESTA EN VALOR DE LOS RECURSOS TURÍSTICOS

Línea 3.3 PONER EN VALOR EL PATRIMONIO ESPELEOLÓGICO Y MINERO

Objetivos

- Proteger el patrimonio geológico del que dispone el municipio.
- Dar a conocer el valor geológico del entorno.
- Evitar el vandalismo y expolio de elementos paisajísticos.
- Diversificar la oferta de actividades turísticas.
- Atraer un turismo científico.

Acciones

- Realizar un estudio de cada una de las cuevas existentes aportando información relativa a su descripción y composición, su estado actual de conservación y las medidas requeridas para llevarlo a cabo.
- Señalización sencilla y clara de las cuevas y minas.
- Instalar elementos necesarios para su protección.
- Realizar visitas por un guía titulado en aquellas donde su acceso fuera fácil y seguro.

Estrategia 3	PUESTA EN VALOR DE LOS RECURSOS TURÍSTICOS
---------------------	---

Línea 3.4	PROPONER EL MUNICIPIO COMO DESTINO STARLIGHT
------------------	---

Objetivos

- Conseguir la certificación Starlight que acredita que el destino cuenta con una excelente calidad del cielo y representa un ejemplo de protección y conservación para la observación de la astronomía.
- Diversificar la oferta de actividades turísticas.
- Atraer un turismo científico y sostenible.

Acciones

- Cumplir los requisitos que establece la Fundación Starlight relativos a infraestructuras y servicios.
- Inscribirse en el formulario de registro y aportar los documentos e informes necesarios.
- Realizar experiencias y rutas turísticas con un guía titulado.

Estrategia 3	PUESTA EN VALOR DE LOS RECURSOS TURÍSTICOS
---------------------	---

Línea 3.5	ESTABLECER PUNTOS DE OBSERVACIÓN DE FAUNA Y FLORA
------------------	--

Objetivos

- Dar a conocer el rico patrimonio natural del municipio.
- Diversificar la oferta turística.
- Atraer turismo científico y sostenible.
- Fomentar la atracción de turistas extranjeros interesados en la flora y fauna.

Acciones

- Diseñar escondites o puntos de observación para el avistamiento de fauna en lugares específicos del entorno.
- Implantar el mínimo posible de infraestructuras en el paisaje para evitar su degradación.
- Realizar visitas guiadas o experiencias de observación por un guía titulado.
- Promocionar y dar a conocer esta oferta turística a agencias de viajes y tour operadores extranjeros.

Estrategia 4	GESTIÓN Y CALIDAD DEL DESTINO TURÍSTICO
---------------------	--

Línea 4.1	APOYO Y ASESORAMIENTO A LAS EMPRESAS Y EMPRENDEDORES
------------------	---

Objetivos

- Promover el empleo y emprendimiento.
- Fomentar el asociacionismo y las redes de quienes componen la oferta turística.
- Impulsar el desarrollo y sustentabilidad del municipio.
- Facilitar la coordinación y el intercambio de opiniones entre el sector privado y el Ayuntamiento.

Acciones

- Ofrecer asesoramiento a las empresas y emprendedores con la ayuda de un agente en turismo y un espacio de consulta en el ayuntamiento.
- Facilitar la concesión de licencias para la creación de productos y/o empresas del sector turístico.
- Invitar a los empresarios a la creación de asociaciones para coordinarse en las actividades como la gestión y promoción y lograr una imagen común para todos los establecimientos.

Estrategia 4	GESTIÓN Y CALIDAD DEL DESTINO TURÍSTICO
---------------------	--

Línea 4.2	CREACIÓN Y ADOPCIÓN DE DISTINTIVOS DE CALIDAD
------------------	--

Objetivos

- Establecer sistemas de gestión de la calidad para la mejora continua de calidad y de la satisfacción del cliente.
- Mantener la calidad en los servicios de manera constante.
- Diferenciar los servicios ofertados de la competencia existente.
- Servir como estrategia de marketing para entrar en mercados más exclusivos.

Acciones

- Adherirse a la red de Destinos SICTED (Sistema Integral de Calidad Turística Española en Destinos) que puede llegar a otorgar a los servicios que lo acrediten el distintivo de Compromiso de

Calidad Turística.

- Incorporación de la norma ISO 9001 proporcionada por la Asociación Española de Normalización y certificación (AENOR) relativa a la gestión de la calidad.
- Medir la calidad de los servicios ofertados tanto por las empresas como por el ayuntamiento a través del modelo SERVQUAL, un cuestionario estandarizado, para después evaluar y mejorar los servicios.
- Fomentar y asesorar a las empresas a alcanzar la marca y sello “Q” Calidad Turística proporcionada por el Instituto para la Calidad Turística Española (ICTE).

Estrategia 4 GESTIÓN Y CALIDAD DEL DESTINO TURÍSTICO

Línea 4.3 OFERTA DE FORMACIÓN TURÍSTICA

Objetivos

- Ofrecer un turismo de calidad.
- Fomentar el desarrollo de la población local.
- Mejorar las competencias y cualificación del sector turístico.

Acciones

- Programas formativos centrados en el aprendizaje de idiomas (inglés y francés).
- Programa formativo para la mejora en la atención al cliente en hostelería.
- Formación sobre la aplicación de las TICs en el turismo.
- Taller formativo para la creación y adopción de distintivos de calidad para los establecimientos.
- Curso de conocimiento del patrimonio natural y cultural del municipio.
- Taller de políticas de reciclaje y educación medioambiental.

Estrategia 4 GESTIÓN Y CALIDAD DEL DESTINO TURÍSTICO**Línea 4.4 ESTUDIOS Y COMPROMISOS MEDIOAMBIENTALES****Objetivos**

- Fomentar un turismo sostenible y uso correcto de los recursos medioambientales.
- Aplicar sistemas de indicadores ambientales para comprender los impactos del turismo en el entorno.
- Evaluar la planificación y/o orientación del desarrollo turístico encaminado en la sostenibilidad.

Acciones

- Incorporación de la norma ISO 14001 proporcionada por la Asociación Española de Normalización y certificación (AENOR) relativa a la gestión medioambiental.
- Cálculo de la capacidad de carga, una medida propuesta por la Organización Mundial del Turismo que establece el número de máximo de personas que una zona geográfica puede soportar sin destruir los recursos naturales.
- Cálculo del límite de subsistencia (número máximos de personas que una zona puede soportar a partir del cual las condiciones del área se resienten) y tope óptimo (cifra a la que se debe tender para permitir una situación más o menos cómoda).
- Aplicación, cálculo e interpretación de indicadores de sostenibilidad turística.
- Encargar, publicar y difundir directrices paisajísticas de buenas prácticas para el turismo.

7. CONCLUSIONES

El turismo rural contribuye al desarrollo rural aportando rentas adicionales frente a la economía agrícola que predomina en los entornos rurales, evita o reduce la despoblación, conserva las tradiciones, recupera y mantiene la arquitectura popular e impulsa el empleo. Estos hechos han llevado a la elaboración de esta propuesta de Plan de Dinamización Turística para el Municipio de Burón.

Situado en la montaña leonesa, muy próximo a núcleos de población que reciben una

afluencia considerable de turistas, Burón se cataloga como un destino turístico rural emergente. Para que el destino se consolide se debe llevar a cabo una correcta planificación turística en la que exista un desarrollo local sostenible, cohesión social, participación de la población local, respeto a la cultura y tradiciones y un correcto uso de los recursos naturales. Pero para el municipio de Burón la sostenibilidad turística no ha llegado. El desequilibrio entre los tres pilares que definen la sostenibilidad es notorio, especialmente en el ámbito demográfico y económico. Todo ello se puede observar en el diagnóstico realizado, donde la mayor parte de debilidades se producen en esos ámbitos.

Gracias a esta propuesta de PDT se ha recogido la situación de partida en la que se encuentra el destino, el cual se puede definir como un municipio envejecido con escasa población, con pocas infraestructuras básicas y servicios, con dificultades en las comunicaciones, que sufre las consecuencias de la competencia con otros destinos de características similares y que aun así no cubre la demanda turística. A ello se le suma la estacionalidad que define a los territorios de interior, la dificultad que conlleva realizar actividades en la Red de Espacios Naturales (REN) y la pérdida o deterioro de recursos por la falta de interés en su conservación.

En contrapartida, el municipio cuenta con una gran riqueza en fauna y flora, hechos que se observan en las distintas figuras de protección que posee, y un clima favorable para la diversificación de la oferta de productos. Además, pese a que el gran atractivo turístico de Burón se encuentre en la flora y fauna, presenta también un notable patrimonio cultural en los edificios de arquitectura popular, las declaraciones de Bienes de Interés Cultural, en las ruinas y yacimientos arqueológicos como la Cueva del Espertín, en las antiguas explotaciones mineras, el marcado patrimonio bélico de la Guerra Civil Española, o sus diversas iglesias y ermitas entre las que cabe mencionar la Ermita de Pontón o la Iglesia de Vegacerneja con pinturas murales del gótico popular.

Muchos de estos recursos y atractivos son incluso desconocidos para la propia población a lo que se le añade una falta de información turística en todos los aspectos. El municipio necesita una mejora en la promoción, pero también será clave mantener y mejorar aspectos a nivel social, ambiental y económico para hacer de Burón un destino turístico sostenible. Por este motivo la propuesta de PDT para el Municipio de Burón tiene como objetivos crear un destino turístico fuerte y competitivo a partir de los recursos

disponibles, mejorar la calidad de vida de la población y combatir la despoblación revitalizando la economía local, fomentar la cooperación de la población local en las decisiones y definir un plan de promoción turística adecuado a la oferta y demanda.

Para alcanzar estos objetivos el PDT recoge un plan de acción basado en cuatro líneas estratégicas: ampliación y mejora de la información turística, mejora y adecuación de infraestructuras, puesta en valor de los recursos turísticos y gestión y calidad del destino turístico. Dichas estrategias están compuestas por diversas acciones entre las que figuran actuaciones relativas al medio urbano, a las comunicaciones, a la promoción turística, a la creación de productos turísticos, a la formación, al apoyo a las empresas o los programas de calidad.

Para la consecución de todas las acciones que se proponen será necesaria la colaboración de todos los agentes implicados, tanto población local como empresas privadas e instituciones públicas. La financiación de los proyectos será a lo concertado en la normativa de los PDT, es decir, con la concesión de ayudas y subvenciones y paritaria entre las tres administraciones públicas participantes: estatal, autonómica y local. Además, en una situación ideal, sería recomendable la evaluación de la efectividad de estas propuestas a través de diferentes indicadores de seguimiento que permiten adaptar las actuaciones o incluso los objetivos.

8. REFERENCIAS

- Agencia Estatal de Meteorología. (s.f.). *Atlas Climático*. Ministerio para la Transición Ecológica y el Reto Demográfico. <http://agroclimap.aemet.es/#>
- Allende Álvarez, F. (2022). Valle Alto del Esla (Montaña de Riaño y Cistierna) en L. López Trigal et al (Coord.), *El territorio de León: Provincia, Comarcas y Ciudades* (pp. 286-307). Universidad de León, Servicio de Publicaciones.
- Alonso Herrero, E. (s.f.). *Informe sobre minería y canteras de la hoja nº80 "Burón"*. Universidad de León. <https://lc.cx/aIZ86->
- Ayuntamiento de Burón (s.f.). *Datos del municipio*. <http://www.aytoburon.es/municipio/>
- Canal Sánchez-Pagin, J.M. (1981). *El Concejo de Burón: su gloriosa historia*. Celarayn.
- Cebrián Abellán, F. (Coord.). (2008). *Turismo rural y desarrollo local*. Servicio de Publicaciones de la Universidad de Castilla-La Mancha.
- Climate-Data. (s.f.). *Burón Climate (Spain)*. <https://lc.cx/wrUaQE>

- Cobos Guerra, F. y Retuerce Velasco, M. (2011). *Metodología, valoración y criterios de intervención en la arquitectura fortificada de Castilla y León*. Junta de Castilla y León. <https://bibliotecadigital.jcyl.es/es/consulta/registro.cmd?id=20640>
- Consejo General de Economistas (s.f.). *Fichas Económicas 2021: Burón*. <http://fichassocioeconomicas.economistas.es/>
- Decreto 108/1990, de 21 de junio, por el que se establece un estatuto de protección del oso pardo en la Comunidad de Castilla y León y se aprueba el Plan de Recuperación del oso pardo. *Boletín Oficial de Castilla y León*, 194, 26 de junio de 1990. <https://lc.cx/Tt1N8u>
- Decreto 31/2017, de 5 de octubre, por el que se regula el Recurso Micológico Silvestre en Castilla y León. *Boletín Oficial de Castilla y León*, 122, 9 de octubre de 2017. <https://lc.cx/pttNzo>
- Díez Alonso, M. (1991). Valdeburón en M. T. Mayoral (Coord.), *Riaño* (pp. 177-220). Diputación de León, Gerencia Urbanística de Riaño.
- Diputación de León. (2010). *Plan de Sostenibilidad Turística Montaña de Riaño*. <https://lc.cx/ETA-ex>
- Foro-Ciudad. (s.f.). *Presupuestos Municipales Ayuntamiento de Burón 1985-2021*. <https://www.foro-ciudad.com/leon/buron/documento-12946.html#pre1>
- Gallego Llorca, J. y Pedro Bueno, A. (s.f.). *La estructura de los sistemas turísticos*. Universitat Oberta de Catalunya.
- Gómez, E. et al. (1992). *Las aguas minerales, termales y mineromedicinales de León*. Secretariado de Publicaciones de la Universidad de León.
- Grupo Espeleológico Matallana. (s.f.). El Vizcaino y sistema Silota – Fuente la Yandre. *Archivo de cavidades leonesas, 1*. <https://lc.cx/YGi9np>
- Grupo de Acción Local Montaña de Riaño. (29 de noviembre de 2021). *Estrategia de emprendimiento de la mujer rural en los ámbitos agrario y agroalimentario*. <https://lc.cx/BJ51bl>
- Grupo de Acción Local Montaña de Riaño. (s.f.). *Programa LEADER 2014-2020*. <http://www.galmontanaderiano.com/ayudas/index.html>
- Gutiérrez González, J. A. (1987). Tipologías defensivas en la cultura castreña de la montaña leonesa. *Zephyrus: Revista de prehistoria y arqueología*, (39-40), 329-335. <https://dialnet.unirioja.es/servlet/articulo?codigo=3190905>
- Infraestructura de Datos Espaciales de Castilla y León. (s.f.). *Visor IDECyL*. Junta de Castilla y León. <https://idecyl.jcyl.es/vcig/>

- Instituto Nacional de Estadística (s.f.). *Censo agrario 2020. Resultados estructurales nacionales, por comunidades autónomas, provincias, comarcas y municipios: Características de los/as jefes de las explotaciones*. https://lc.cx/bHX_-U
- Instituto Nacional de Estadística (s.f.). *Cifras oficiales de población resultantes de la revisión del Padrón municipal a 1 de enero*. <https://lc.cx/PhLCuh>
- Instituto Nacional de Estadística (s.f.). *Empresas por municipio y actividad principal*. <https://www.ine.es/jaxiT3/Datos.htm?t=4721>
- Instituto Nacional de Estadística (s.f.). *Estadística del Padrón Continuo a 1 de enero de 2019. Datos por municipios*. <https://lc.cx/FF1Xqz>
- Instituto Nacional de Estadística (s.f.). *Resultados estructurales nacionales, por comunidades autónomas, provincias, comarcas y municipios*. <https://lc.cx/hvaIaa>
- Instituto Nacional de Estadística (s.f.). *Resumen municipal de fenómenos demográficos*. <https://www.ine.es/jaxi/Datos.htm?tpx=54759>
- Inventario Español de Lugares de Interés Geológico. (s.f.). *Yacimiento de fluorita de Burón*. Ministerio de Ciencia e Innovación. <https://lc.cx/9yETmW>
- Junta de Castilla y León. (7 de julio de 2021). *El Plan de Sostenibilidad Turística de la Montaña de Riaño impulsará el desarrollo de los 25 municipios que lo integran y contará con una inversión de 2,3 millones de euros*. <https://lc.cx/02xTIL>
- Junta de Castilla y León (s.f.). *Estadísticas de Agricultura y Ganadería: Distribución general de la tierra por términos municipales 2021-2010*. <https://lc.cx/si1Lnp>
- Junta de Castilla y León. (15 de enero de 2009). *Plan de Recuperación y Protección del urogallo cantábrico en Castilla y León*. <https://lc.cx/RHIN CJ>
- Martín Galindo, J. L. (1961). Arcaísmo y modernidad en la explotación agraria de Valdeburón (León). *Estudios geográficos*, 22 (83), 167-222.
- Ministerio de Agricultura, Pesca y Alimentación. (4 de noviembre de 2022). *La FAO otorga a las montañas de León el reconocimiento de Sistema Importante del Patrimonio Agrícola Mundial*. <https://lc.cx/4JxxZu>
- Ministerio para la Transición Ecológica y el Reto Demográfico. (s.f.). *GeoPortal*. <https://sig.mapama.gob.es/geoportal/>
- Ministerio para la Transición Ecológica y el Reto Demográfico. (s.f.). *Sistema de Información del Banco de la Naturaleza (BDN)*. <https://sig.mapama.gob.es/bdn/>
- Montaña de Riaño. (s.f.). *Haya de Valdosín*. https://lc.cx/9_V-dO
- Neira Campos, A. y Fuentes Prieto, M. N. (2009). La cueva de “El Espertín” (Cuénabres, Burón, León). *El Mesolítico Geométrico en la Península Ibérica: Monografías*

- Arqueológicas*, 44, 307-326. <https://lc.cx/VGHDyQ>
- Patrimonio Natural de Castilla y León. (s.f.). *Parque Regional Montaña de Riaño y Mampodre*. Junta de Castilla y León. <https://lc.cx/-LFE10>
- Rivas García, J. y Magadán Díaz, M. (septiembre de 2008). *Planificación y Gestión Sostenible del Turismo* (1ª ed.). Septem ediciones.
- Román Márquez, A. (febrero de 2011). Planes de dinamización y Excelencia Turística versus Municipios Turísticos: problemática, similitudes y diferencias esenciales. *Papers de turisme*, (49-50), 25-43.
- Rubio Gago, M. E. y Valderas Alonso, A. (1990). Costumbres tradicionales de la villa de Burón. *Revista de Folklore*, 111, 75-82. <https://lc.cx/divWwg>
- Servicio Público de Empleo Estatal. (s.f.). *Paro registrado y contratos por municipios*. Ministerio de Trabajo y Economía Social. <https://lc.cx/Xsc8Hk>
- Sistema de Información Estadística. (s.f.). *Impuestos sobre Actividades Económicas en Castilla y León*. Junta de Castilla y León. https://lc.cx/b2E_j3
- Sistema de Unidades de Información Turística de Argentina (SUITA). (s.f.). *Sistema de Información del SUITA - Módulo del SITA*. Secretaría de Turismo de la Nación. <https://docplayer.es/71473570-Figura-n-36-componentes-del-modelo-fas.html>
- Somoza Medina, X. (Coord.). (2018). *De lugar geográfico a destino turístico: Análisis, planificación y gestión de los procesos de cambio generados por el turismo*. Área de Publicaciones de la Universidad de León.

ANEXOS

ANEXO I: MAPAS DE LOCALIZACIÓN

Mapa de localización de las áreas donde se aplica el Plan de Recuperación del Urogallo en el Municipio de Burón

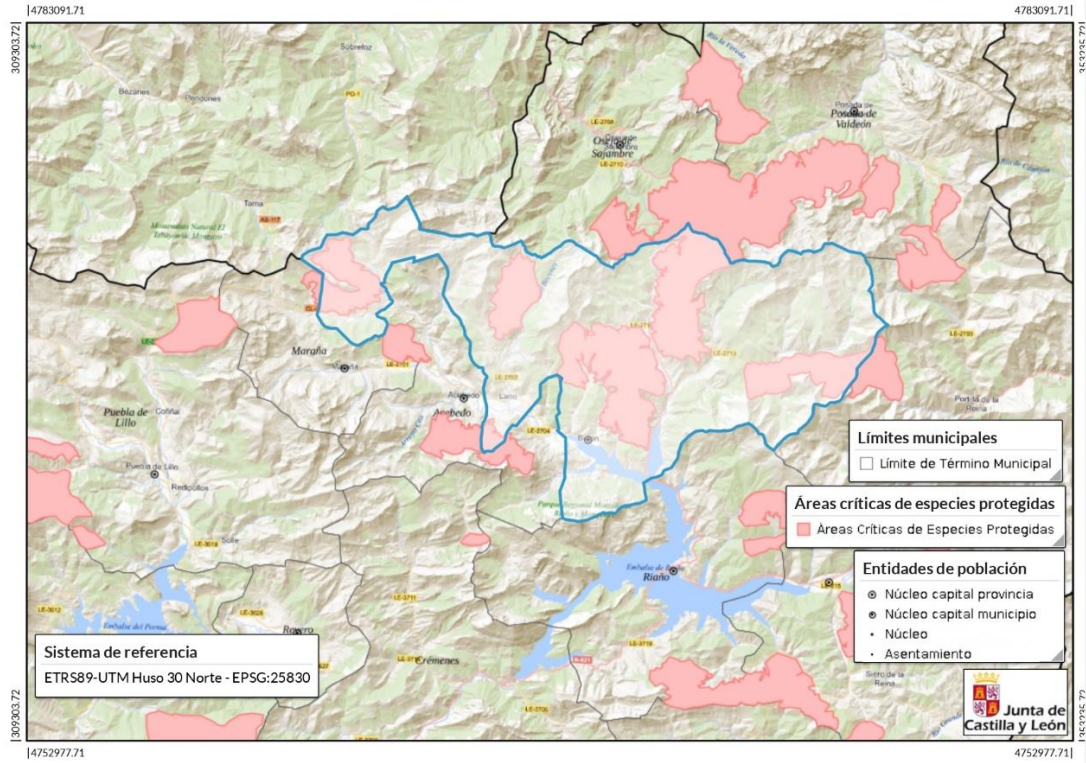

Fuente: Infraestructura de Datos Espaciales de Castilla y León, IDECyL (2023).

Mapa de localización de las zonas reguladas para el aprovechamiento micológico en el Municipio de Burón

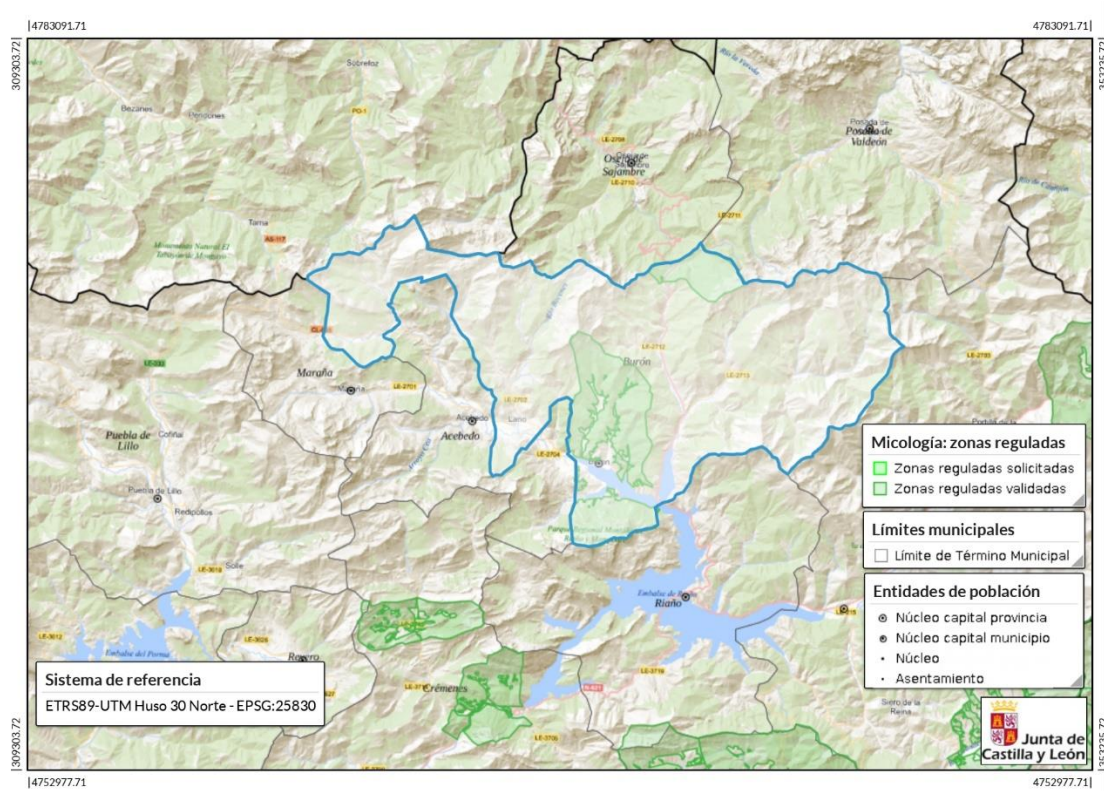

Fuente: Infraestructura de Datos Espaciales de Castilla y León, IDECyL (2023).

ANEXO II: TABLAS DEL MODELO FAS

FACTORES: PATRIMONIO NATURAL DEL MUNICIPIO DE BURÓN	
FACTORES	DESCRIPCIÓN
ASPECTOS GEOMORFOLÓGICOS	
Elevaciones y valles	Montaña occidental leonesa (Cordillera Cantábrica), Valle de Valdeburón, de San Pelayo, de Valdosín, de Becenes y Muñenes, de Hornedo y de Escurios.
Picos	<ul style="list-style-type: none"> • Peña Ten (2.142m): define el límite con el Municipio de Ponga (Asturias). • Pico Burín (1.967m): define el límite con el Municipio de Riaño. • Pico de Parme (1.917m): en la cordillera de Pármede. • Pico Pozua (1.911m): define el límite con el Municipio de Oseja de Sajambre. • Pico Gildar (2.078m): define el límite con el Municipio de Posada de Valdeón. Pico más alto del Municipio de Burón. • Pico Cebolleda (2.054m): define el límite con el Municipio de Posada de Valdeón. • Cerro de Quiñón (1.719m): en el Valle de Valdosín. • Cerro del Porro (1.849m): limita con Asturias.

FACTORES: PATRIMONIO NATURAL DEL MUNICIPIO DE BURÓN	
FACTORES	DESCRIPCIÓN
	<ul style="list-style-type: none"> • Cerro La Llomba (1.537m): frente a la localidad de Casasuertes.
Sierras y cordilleras	<ul style="list-style-type: none"> • Sierra de Carcedo: suave sistema montañoso que se despliega entre Peña Mora y la localidad de Polvoredó. • Sierra de Riaño: atraviesa el Municipio hasta Boca de Hurégano entre Vegacerneja y Casasuertes. • Sierra de la Cerra: sus cumbres definen el límite con el Municipio de Riaño. • Cordillera de Pármede: arranca desde el Pico Pozua cerca del Puerto del Pontón y avanza hacia el sur separando el valle de Becenes (al oeste) del recorrido por el río Tuerto (afluente del Orza) al este.
ASPECTOS HIDROLÓGICOS	
Masas de agua	<ul style="list-style-type: none"> • Embalse de Riaño: desde el 31 de diciembre de 1987 inunda parte de las localidades de Burón y Vegacerneja. • Laguna de Lario: situada apenas un kilómetro antes a la entrada del pueblo sirve de descanso para aves como la cigüeña.
Cursos de agua	<ul style="list-style-type: none"> • Río Esla: nace en la Cordillera Cantábrica y en lugares del municipio atravesando las localidades de Lario y Burón. • Río Tuerto: nace en Picos de Europa para atravesar el municipio por la localidad de Retuerto hasta desembocar en el Río Orza. • Río Orza: nace en el noreste del municipio para atravesar la localidad de Casasuertes hasta Vegacerneja. • Río Becenes: nace en el valle de Becenes con límite a los Picos de Europa para desembocar en el Río Esla atravesando las localidades de Polvoredó y Lario.
Aguas mineromedicinales	<ul style="list-style-type: none"> • Fuente del Cañonao: agua ferruginosa. Situada a la entrada del valle de Mirva.
OTROS FACTORES	
Clima	Cfb (oceánico) típico de los bosques templados con un clima cálido y lluvia durante todo el año.
Vegetación	<p>La masa forestal está principalmente compuesta por las hayas y robles. Entre ellos aparecen acebos, tejos, castaños, abedules y algunos encinares y pinos. Entre los bosques y pastizales se cuelean el endrino, la grillanda o capilote, los jacintos silvestres, la peonía silvestre, el lirio azul, y multitud de plantas aromáticas y medicinales.</p> <p>En los espacios desarbolados las formaciones más abundantes son los matorrales de brezo, aulagas, piornos, retamas y los pastos de altura.</p>
Fauna	La fauna está integrada por corzos, rebecos, ciervos, jabalíes, tejones, buitres, águila real, perdiz pardilla, alimoche, entre otros. Junto a ellos habitan ejemplares de oso de la Cordillera Cantábrica, así como el urogallo o el lobo. En el lecho de los ríos conviven nutrias y truchas.

FACTORES: PATRIMONIO NATURAL DEL MUNICIPIO DE BURÓN	
FACTORES	DESCRIPCIÓN
Áreas protegidas y reservas naturales	<ul style="list-style-type: none"> • Parque Regional Montaña de Riaño y Mampodre (1994): incluye todo el Municipio de Burón. • Zona de Especial Protección para las Aves (ZEPA). • Lugares de Importancia Comunitaria (LIC). • Plan de Recuperación del Oso Pardo. • Zona de Especial Protección para el urogallo cantábrico. • Catálogo de Especímenes Vegetales de Singular Relevancia: incluye el Haya de Valdosín. • Sistema Importante del Patrimonio Agrícola Mundial a las Montañas de León.
Lugares de Interés Geológico (LIG)	Yacimiento de fluorita de Burón. Interés principal: Minero-metalogenético. Unidad Geológica: Estructuras y formaciones del Orógeno Varisco en el Macizo Ibérico.
Cuevas	<ul style="list-style-type: none"> • Cueva de “El Espertín”: cueva situada en la localidad de Cuénabres de pequeñas dimensiones perteneciente al Macizo Ibérico o Hespérico, de edad paleozoica. • Cueva del Vizcaíno: sima próxima a la localidad de Cuénabres con un pozo vertical de 75 metros. • Cueva de La Silota: originada por el arroyo Layandre, tiene galería de 70 metros de altura y 2 de ancho. La longitud de la cueva llega a los 757 metros y 82 metros de desnivel. • Cueva de los Moros: situado junto al Castro de la Magdalena.
Sitios de explotación minera	<ul style="list-style-type: none"> • Burón (coord. UTM 30TUN338657): Mineral principal de extracción: antimonio. • Burón (coord. UTM 30TUN338646): Mineral principal de extracción: antimonio. • Burón (coord. UTM 30TUN343648): Mineral principal de extracción: antimonio. • Burón (coord. UTM 30TUN320662): Mineral principal de extracción: fluorita. Catalogado como LIG.
Fuente: Elaboración propia.	

FACTORES: PATRIMONIO CULTURAL DEL MUNICIPIO DE BURÓN	
FACTORES	TIPO Y DESCRIPCIÓN
OBRAS, LUGARES Y ELEMENTOS DE LA CULTURA	
Iglesias y ermitas	<ul style="list-style-type: none"> • Iglesia de San Salvador (Burón): reconstruida en 1990, tiene su origen en el siglo XVI. • Iglesia parroquial de San Antonio (Lario): construida en siglo XV. Destaca el campanario separado de la iglesia. • Iglesia de San Pedro (Polvaredo): conserva partes del siglo XIV. • Iglesia de Nuestra Señora de Lourdes (Cuénabres): construida a finales del siglo XIX posee retablos renacentistas con esculturas y cuadros a tono y un sagrario del siglo XVI.

FACTORES: PATRIMONIO CULTURAL DEL MUNICIPIO DE BURÓN	
FACTORES	TIPO Y DESCRIPCIÓN
	<ul style="list-style-type: none"> • Iglesia de la Asunción (Casasuertes): del siglo XV. • Iglesia Parrroquial de San Esteban (Retuerto): del siglo XV. • Iglesia de San Martín y Santa Águeda (Vegacerneja): construida en el siglo XVI, con una imagen en talla de Santa Águeda. Destacan sus pinturas murales que ofrecen una hermosa muestra del gótico popular del mismo siglo. • Ermita de Pontón: se sitúa al pie de la bifurcación de las carreteras que conducen a Sajambre y Valdeón. Guarda la imagen de Nuestra Señora de la Asunción, del siglo XVII.
Lugares históricos	<ul style="list-style-type: none"> • Palacio de los Allende (Burón): construido a principios del siglo XX. Tras inundar las aguas del pantano de Riaño el pueblo de Burón, el palacio fue desmontado y está en espera de su ubicación definitiva. • Palacio de los Gómez de Caso (Burón): construcción de a principios del siglo XVII fue sede de la Merindad de Valdeburón. • Pozo Grajero (Lario): fosa natural vertical durante la Guerra Civil. • Parapeto de la Guerra Civil (Lario): situado en el Pico de la Majada Cimera.
Museos y otros edificios	<ul style="list-style-type: none"> • Biblioteca de Lario. • Centro cultural de Polvaredo. • Museo etnográfico de la Montaña de Riaño: se encuentra en Riaño, y evoca la vida social de la montaña leonesa de Riaño desde la prehistoria, la época prerromana del pueblo Vadiniense, hasta llegar a las diferentes manifestaciones de la cultura popular leonesa hasta los años 60-70 del siglo XX.
Arquitectura popular	<p>Viviendas de piedra y madera de dos o tres alturas con tejas de barro. Normalmente las casas tienen anexionada una cuadra, cuya segunda altura es una tenada o pajar y una portalada.</p> <ul style="list-style-type: none"> • Hórreos: construcción elevada que combina diferentes materiales (piedra, madera, teja, losa) para conseguir un espacio adecuado para la conservación de alimentos esenciales para una familia o para un pueblo. Se conservan en Lario catalogados como BIC. • Majadas: construcción de piedra y madera con techo de teja de barro donde se recoge el ganado y los pastores por la noche. Existen por todo el municipio. • Chozos: construcción circular de piedra con techo cónico recubierto de escobas. Su utilidad era de refugio para los pastores. • Molinos: construcciones para moler el grano gracias a una rueda o dos de piedra y la fuerza centrífuga del agua. Se conservan estructuras en Casasuertes y Lario.

FACTORES: PATRIMONIO CULTURAL DEL MUNICIPIO DE BURÓN	
FACTORES	TIPO Y DESCRIPCIÓN
	<ul style="list-style-type: none"> • Salto de agua situado en el principio de la localidad de Polvaredo. Se encuentra en ruinas y su función era abastecer electricidad.
Obras de arte y técnicas	<ul style="list-style-type: none"> • Madreñas: calzado de origen asturiano que por colindancia con la comunidad autónoma ha heredado el norte de León. Se trata de un zueco de madera fabricado de forma artesanal para evitar manchar los zapatos. • Ramo leonés: símbolo pagano que posteriormente se cristianizó y se vincula a la Navidad. Tradicionalmente de forma triangular, en el se colocan velas y cuelgan ofrendas. • Pinturas murales del gótico popular del siglo XVI en la Iglesia de Santa Águeda en Vegacerneja. • Sagrario renacentista de San Juan de Juni o de Doncel del siglo XVI en la Iglesia de Nuestra Señora de Lourdes (Cuénabres).
Ruinas y lugares arqueológicos	<ul style="list-style-type: none"> • Castro de la Magdalena: en la Peña de la Magdalena próximo a la localidad de Burón. • Castro de Pico Raposiego: próximo a la localidad de Lario, colinda con Liegos. • Castro en Vegacerneja: emplazado en un otero y con dos defensas de tipo terraplén. • Monumento megalítico de Valdosín: Es un megalito que sobresale del suelo 180 cm. Se trata de un menhir, probablemente con finalidad de funeraria, levantado entre los años 4000-2500 a.C. (períodos Neolítico y Calcolítico). • Torre de Burón: declarado como BIC en categoría de castillo se asocia con la Torre de vigía de Valdosín en la Peña del Castiello o bien en el Castro de la Peña del Castiello.
FOLCLORE	
Comidas y bebidas típicas	<ul style="list-style-type: none"> • Cocido de arvejos: plato típico de la Montaña Leonesa de Riaño que se realiza con los arvejos, legumbre autóctona de la comarca. Lo conforma la sopa de arvejos, del caldo y pan, los arvejos, nabicol, costillas, espinazo, morro, pata, lengua, chorizo, tocino y oreja y morcilla de León. • Androja: embutido típico de la zona hecho a base de grasa de cerdo, harina y pimentón servido como la morcilla. • Bollejos o sequillos: pastas dulces de manteca tradicionales. • Chanfaina: más comúnmente chanfaina de setas, con pan, pimentón, cebolla y ajo. • Frisuelos: dulce leonés típico de carnaval a base de huevos, leche, harina, azúcar y levadura. • Orujo de endrinos: bebida alcohólica con aroma a endrinos.
Juegos tradicionales	<ul style="list-style-type: none"> • Aluche o lucha leonesa • Bolo leonés o bola cachea

FACTORES: PATRIMONIO CULTURAL DEL MUNICIPIO DE BURÓN	
FACTORES	TIPO Y DESCRIPCIÓN
Ferias y mercados	<ul style="list-style-type: none"> • Feria Ganadera de Riaño: se celebra el primer fin de semana de noviembre. Consta de un concurso de ganado y gran variedad de puestos. • Feria de la Caza, Pesca y Naturaleza Reinatur (Boca de Huérgano): se realizan numerosas actividades relacionadas con la caza, pesca y naturaleza y la tradicional Subaste de Caza de la Reserva.
Música, danzas y cantos	<ul style="list-style-type: none"> • Canción popular “Viva la montaña” o comúnmente conocido como el himno de la montaña. • Himno de Nuestra Señora de Pontón. • Coplas y cantares de bodas. • El Romance de la Loca Parda.
Manifestaciones religiosas y creencias populares	<ul style="list-style-type: none"> • Leyenda de la vieja del monte: personaje mitológico leonés que según la leyenda vive en una cueva en el monte, amasando y cocinando pan en su horno, que luego regala a los padres, para que se lo den a sus hijos al llegar a casa, después de su jornada de trabajo en el campo. • Romería de Pontón: se celebra el 15 de agosto en el Santuario de Pontón en honor a la imagen de Nuestra Señora de la Asunción. • Romería de Riosol: se celebra el 15 de agosto en la ermita de Riosol en honor a la Virgen de Riosol. • El mayo: celebración practicada tras el nombramiento de un sacerdote. Consiste en la subida de un álamo de gran altura para alcanzar un premio, semejante a una cucaña. • El ramo: se celebra en torno al 24 de diciembre y se trata de la elaboración y ofrenda del ramo leonés. En algunos pueblos tiene características propias.
ACONTECIMIENTOS PROGRAMADOS	
Culturales	<ul style="list-style-type: none"> • Antruido de Riaño: tradicional carnaval de origen pagano de la Montaña de Riaño. • Güeste de ánimas: celebración mitológica leonesa que se celebra el 31 de octubre.
Deportivos	<ul style="list-style-type: none"> • Monte Ranedo Trail (Lario): primer domingo de mayo. • Btt de Valdeburón: en octubre. • Torneo Fútbol Sala Villa de Lario: durante el 1 de agosto hasta el 13 de agosto.
Fiestas populares y religiosas	<ul style="list-style-type: none"> • Burón: 5,6 y 7 de agosto, San Salvador y 15 de agosto, Nuestra Señora. • Casasuertes: 16 de agosto, San Roque y 5 de febrero, Santa Águeda. • Cuénabres: 14 de septiembre, El Cristo. • Lario: 7 de enero, San Julián y 13 de junio, San Antonio. • Polvoredos: 29 de junio, San Pedro, 13 de diciembre, Sta. Lucía y 5 de febrero, Sta. Águeda. • Retuerto: 3 de agosto, San Esteban y 15 y 16 de agosto, Nuestra Señora y San Roque.

FACTORES: PATRIMONIO CULTURAL DEL MUNICIPIO DE BURÓN	
FACTORES	TIPO Y DESCRIPCIÓN
	<ul style="list-style-type: none"> • Vegacerneja: 5 de febrero, Santa Águeda y 8 de septiembre, Natividad de Nuestra Señora. • Corpus Cristi en Cuénabres. Se celebra jueves siguiente al noveno domingo después de la primera luna llena de primavera.
Gastronómicos	Matanza tradicional del gocho (Riaño): se celebra en diciembre durante dos días y se disfruta de la degustación de chanfaina, cocido de arvejos y bollo preñado.
Fuente: Elaboración propia.	

ATRACTORES NATURALES DEL MUNICIPIO DE BURÓN	
CATEGORÍA	TIPO Y DESCRIPCIÓN
Turismo de aventura	<ul style="list-style-type: none"> • Zonas de Escalada en Maraña y La Uña. • Trekking o alpinismo • Bicicleta de montaña y de carretera • Actividades deportivas en el Pantano: paddle surf, motos de agua, kayak, etc.
Ecoturismo, turismo de naturaleza	<ul style="list-style-type: none"> • Rutas de senderismo señalizadas: Retuerto-Polvoredo, Burón-Retuerto, Burón-Valle de Anciles, Retuerto-Fuente del infierno, Burón-Santuario de Pontón, Burón-Ermita de Riosol, Monte Ranedo, Valle de Mirva y Rabanal, etc. • Puntos de observación de aves a lo largo del Pantano. • Mirador del Pico Caleo (Lario): situado a 1.299 metros dispone de unas vistas de hasta 30 kilómetros de distancia. • Safari Sendas de Arnua (Valle de Anciles): reserva del Bisonte Europeo.
Esquí y nieve	<ul style="list-style-type: none"> • Estación de Esquí de San Isidro: a 50 minutos de Burón. • Raquetada nocturna Burón-Retuerto
Pesca deportiva	Cotos de pesca
Caza deportiva	Salidas de caza y cotos de caza
Fuente: Elaboración propia.	

ATRACTORES CULTURALES DEL MUNICIPIO DE BURÓN	
CATEGORÍA	DESCRIPCIÓN
Fiestas populares, festivales y ferias	<ul style="list-style-type: none"> • Motor and Mountain Fest (Riaño) • Mampodre Roka'N Rock (Maraña) • Música en la Montaña (Riaño) • Aquellos Maravillosos Años (Riaño)

ATRACTORES CULTURALES DEL MUNICIPIO DE BURÓN	
CATEGORÍA	DESCRIPCIÓN
	<ul style="list-style-type: none"> • Feria Ganadera de Riaño • Feria de la Caza, Pesca y Naturaleza Reinatur (Boca de Huérgano)
Turismo religioso	<ul style="list-style-type: none"> • Romería de Pontón • Romería de Riosol
Turismo Urbano	<ul style="list-style-type: none"> • Museo etnográfico de la Montaña de Riaño • Visita a los hórreos • Antruido de Riaño • Güeste de ánimas (Riaño) • Cabalgata en la noche de Reyes (Burón)
Fuente: Elaboración propia.	

ATRACTORES DISEÑADOS PARA EL CONSUMO DE OCIO DEL MUNICIPIO DE BURÓN	
CATEGORÍA	DESCRIPCIÓN
Patrimonio natural	Casa del Parque de Valdeburón: situada en la antigua Casa Cuartel de la localidad de Lario.
Arquitectura	Chozos y hórreos restaurados
Rutas turísticas	<ul style="list-style-type: none"> • Paseo en barco por los Fiordos Leoneses: barco turístico de 60 plazas por el Pantano de Riaño. • Cueva de la Vieja del Monte (Riaño): ruta de senderismo de esca dificultad diseñada para niños. • Senda Mitológica Leonesa (Carande): senda sencilla que atraviesa valles, colladas y bosques cantábricos con un fondo temático y didáctico relacionado con la etnografía leonesa. • Ruta de los osines (Riaño): ruta de senderismo de escasa dificultad diseñada para niños.
Festivales	<ul style="list-style-type: none"> • Motor and Mountain Fest: Festival de música y concentración de motos en Riaño, con diversas actividades y food trucks. • Mampodre Roka'N Rock: festival que se realiza en la localidad de Maraña durante un fin de semana. Combina actividades de montaña, escalada, charlas formativas, rutas alternativas y música en directo. • Música en la Montaña: Festival de música en Riaño celebrado en un único día con conciertos en directo. • Aquellos Maravillosos Años: festival de música en directo en Riaño con tres artistas en un único día.
Otros	<ul style="list-style-type: none"> • Banco más grande de León (Burón): 4 metros de altura con el pico Burín de fondo. • Columpio gigante de Lario: de casi 9 metros de altura y situado en lo alto del Pico Caleo (1.299m). • Bancos con vistas en las localidades del municipio.

ATRACTORES DISEÑADOS PARA EL CONSUMO DE OCIO DEL MUNICIPIO DE BURÓN	
CATEGORÍA	DESCRIPCIÓN
	<ul style="list-style-type: none"> • Las Madreñonas (Casasuertes): madreñas gigantes de 1,20 metros situadas al lado del Molino de la localidad. • Tractor de Lario: tractor a tamaño real hecho de troncos de madera situado al lado de la carretera general dentro del pueblo. • Columpio más Grande de España (Riaño): de 8 metros de altura se sitúa en el Alto del Valcayo con vistas al pantano y picos. • Banco más bonito de León (Riaño): con vistas al pantano y a los “fiordos leoneses”.
Fuente: Elaboración propia.	

SISTEMAS DE APOYO DEL MUNICIPIO DE BURÓN	
CATEGORÍA	DESCRIPCIÓN
MEDIOS DE TRANSPORTE Y COMUNICACIONES	
Carreteras	Acceso por la N-621 cubriendo el último tramo desde Riaño por la N-621 desde León; desde Asturias por el puerto de Tarna (AS-177) o por el puerto de Pontón (N-625) y desde Cantabria por el puerto de San Glorio (N-621).
Transporte terrestre	<ul style="list-style-type: none"> • Estación de autobuses ALSA de Riaño. N-625, 24900 Riaño, León. • Transporte a la demanda: método para comunicar la estación de autobuses de Riaño con el resto de las localidades. Tfno.: 900 20 40 20 • Taxis Sajambre Rural. Tfno.: 630 32 22 43.
Transporte fluvial	Embarcadero del Pantano de Riaño.
HOSPITALIDAD	
Casas rurales	<ul style="list-style-type: none"> • Casa Rural la Era I y II (Lario). Tfno.: 616 16 36 38 • Casa rural La Casona de Picos (Burón). Tfno.: 639 21 05 81 • Casa rural El Puente (Polvoreda). Tfno.: 680 14 66 47 • Casa rural La Morada de Vadinia (Vegacerneja). Tfno.: 606 96 54 78
Camping	<ul style="list-style-type: none"> • Área de autocaravanas, camper y caravanas (Acebedo). • Área de autocaravanas Albergue de Maraña La Parada (Maraña). Tfno.: 690 81 92 33 • Camping de Riaño (Riaño). Tfno.: 609 41 42 75
Alojamientos rurales	<ul style="list-style-type: none"> • Apartamentos rurales El Corralón (Burón). Tfno.: 660 08 09 02
Restauración	<ul style="list-style-type: none"> • Restaurante Gure-Txoko (Burón). Tfno.: 987 74 02 62 • Restaurante y Bar La Era (Lario). Tfno.: 987 74 00 96 • Bar El Mesón (Lario).
Ocio y esparcimiento	<ul style="list-style-type: none"> • Biblioteca de Lario.

SISTEMAS DE APOYO DEL MUNICIPIO DE BURÓN	
CATEGORÍA	DESCRIPCIÓN
	<ul style="list-style-type: none"> • Centro cultural de Polvoredó. • Museo etnográfico de la Montaña de Riaño. Tfno.: 699 88 92 03 • Bar de Moe (Acebedo). • Pub La Portalada (Riaño). • Bar Musical Gilbo (Riaño). Tfno.: 987 74 07 28 • Pub El Rincón de la Hila (Riaño). Tfno.: 987 74 08 42 • Piscinas Municipales de Riaño. • Gimnasio Municipal de Riaño. • Club náutico Embalse de Riaño. www.clubnauticoriano.com
Turismo de aventura	<ul style="list-style-type: none"> • Riaño Moto Jet (Riaño): alquiler motos de agua, pedaletas, padel surf, kayaks, hinchables, etc. Tfno.: 696 47 99 13 • Ubuntu Aventuras (Riaño): alquiler de piraguas, hidropedales, paddle surf, bicicletas acuáticas, btt y ebikes. Tfno.: 655 70 30 34 • Zona de Escalda en Roca (Maraña). Tfno.: 690 81 92 33 • Vía ferrata en Portilla de la Reina
Turismo de naturaleza	<ul style="list-style-type: none"> • Aveshide Crémenes (Crémenes): fotografía de aves y fauna en general desde los hives de Aveshide en Crémenes y en rutas de montaña realizadas desde esta localidad de la Montaña de Riaño (León). Tfno.: 692 72 63 70. Email: info@aveshide.com • Wild Watching Spain (Riaño): agencia especializada en turismo de observación y fotografía de la naturaleza. Tfno.: 987 74 08 05 – 609 72 64 44. Email: info@wildwatchingspain.com • Sendas de Arnua (Riaño): safaris en el Valle de Anciles visitando la reserva de bisonte europeo. Tfno.: 647 96 88 76. Email: info@sendasdearnua.com • Zonas habilitadas para el avistamiento de aves a lo largo del Pantano de Riaño.
Esquí y nieve	Estación de Esquí de San Isidro: a 50 minutos de Burón.
Pesca deportiva	Cotos de pesca, especialmente en el río Esla
Caza deportiva	Salidas de caza y cotos de caza
SERVICIOS COMPLEMENTARIOS	
Centros de salud	<ul style="list-style-type: none"> • Centro de Salud de Riaño. Tfno.: 987 740 703 • Consultorio médico de Lario. Tfno.: 987 742 207 • Consultorio médico de Burón. Tfno.: 987 742 310
Farmacias	<ul style="list-style-type: none"> • Farmacia Jorge Santos Rodríguez (Lario). Tfno.: 620 42 91 35 • Farmacia Diego Sánchez Domingo (Riaño). Tfno.: 987 74 06 72
Oficinas de información turística	Oficina de Información Turística de Riaño (Riaño). Tfno.: 674 36 75 84
Bancos	<ul style="list-style-type: none"> • Cajero Banco Sabadell Herrero (Riaño). Tfno.: 987 74 06 30

SISTEMAS DE APOYO DEL MUNICIPIO DE BURÓN	
CATEGORÍA	DESCRIPCIÓN
	<ul style="list-style-type: none"> • Agente Financiero Unicaja Banco (Riaño). Tfno.: 987 74 07 08
Comercios	<ul style="list-style-type: none"> • Alimentación Olga (Riaño). Tfno.: 987 74 07 85 • Carnicería Yordas (Riaño). Tfno.: 987 74 07 40 • Carnicería Burón (Riaño). Tfno.: 987 74 06 10 • Supermercado Frutas García (Riaño). Tfno.: 987 74 06 82 • Estanco Riaño (Riaño). Tfno.: 620 93 06 13 • Carnicería San Pelayo (Riaño). Tfno.: 987 74 06 69 • Panadería Repostería Tomás (Riaño). Tfno.: 987 74 06 80
Otros	<ul style="list-style-type: none"> • Guardia Civil (Riaño). Tfno.: 987 740 677 • Oficina de Correos (Riaño). • Junta CyL Oficina Medioambiente (Riaño). Tfno.: 987 74 07 75 • Junta CyL Oficina Veterinarios (Riaño). Tfno.: 987 74 0809 • Asistentas Sociales (Riaño). Tfno.: 674 36 75 87 • Estación de servicio CEPESA (Riaño). Tfno.: 987 74 06 70 • Punto de recarga eléctrica para vehículos (Burón y Lario).
Fuente: Elaboración propia.	